No 9636 Shanghai Friday June 19 1931. THE EASTERN TIMES Published every morning including Sundays

時報

民國二十年六月十九日星期五
今天二張售大洋三分二厘
第九千六百三十六號
中華郵政特准掛號立券按照總包特別優待寄遞之報紙

啓文絲織廠六週紀念大廉價一月

目錄樣張。函索即寄

絲織

美術風景，五彩花卉。

名人照像，古今字畫。

最低價目。每幅二角餘

本廠專織美術風景，名人照像，五彩花卉，古今字畫，以之裝飾，最爲雅麗；用贈親朋，而尤受人歡迎！至於價格低廉，品質精良，遠非他種禮品所及；他若來樣定織照像，價極克已，所織較照相更爲精美。另設鏡框部專製鏡框，色澤鮮美，樣式新穎，木料堅固，玻璃明淨，與市上所售，迥不相同，茲值六週紀念之期特舉行廉價一月。如蒙惠顧，無任歡迎！

出品一般

照碼八五折

(甲)美術風景

長四英寸闊五英寸

(一)每張定價洋三角(彩色加三分) 蘇堤春曉 三潭印月 平湖秋月 雷峰夕照
長五英寸闊四英寸

(二)每張定價洋三角(彩色加三分) 霓羽春嬉 西冷春色 遠峰聳翠 柳浪聞鶯
長五英寸闊八英寸

(三)每張定價洋六角(彩色加五分) 蘇堤春曉 曲院風荷 南屏晚鐘 斷橋殘雪 燕石鳴琴 蘇州横塘 無錫惠山 西湖放鶴亭 北平天安門 文瀾閣美人石 遼寧北陵 雙峰插雲 花港觀魚 三潭印月 心印潭月 鄧尉古柏 波横寶帶 秋江帆影 嘉定文星閣 九溪十八澗 灌縣伏龍觀 柳浪聞鶯 平湖秋月 雷峰夕照 湖心平眺 秦淮泛棹 瓊島春陰 灌縣索橋 杭州六和塔 頤和園萬壽山 萬里長城
長八英寸闊五英寸

(四)每張定價洋六角(彩色加五分) 霓羽春嬉 雷峰夕照 堤爛春醉 波涵塔影 素羽絲波 小瀛洲 柳浪聞鶯 扁舟弄月
長八英寸闊十英寸

(五)每張定價洋一元二角(彩色加一角) 蘇堤春曉 花港觀魚 雷峰夕照 秦淮泛棹 東湖平眺 燕石鳴琴 蘇州横塘 瓊島春陰 杭州六和塔 北平天安門 頤和園萬壽山 文瀾閣美人石 灌縣伏龍觀 雙峰插雲 平湖秋月 斷橋殘雪 波横寶帶 虎邱勝景 鑑湖柯亭 鄧尉古柏 灌縣索橋 成都望江樓 蘇州拙政園 頤和園 萬里長城 柳浪聞鶯 南屏晚鐘 湖心平眺 空谷傳聲 西冷橋畔 像園湖亭 無錫惠山 西湖放鶴亭 頤和園銅牛 西湖文瀾閣 畫中遊 廣州黃花崗 曲院風荷 三潭印月 心印潭月 玉帶晴虹 東海潮聲 西湖白堤 秋江帆影 西湖保叔塔 九溪十八澗 嘉定文星閣 頤和園清宴舫
長十英寸闊八英寸

(六)每張定價洋一元二角(彩色加一角) 霓羽春嬉 素羽絲波 平湖秋月 堤爛春醉 春波放棹 波涵塔影 瀛洲勝景 水天一色 遠峰聳翠 靈隱冷泉 柳浪聞鶯 扁舟弄月 北平靖樓 月靜潭深 莫干瀑布 雷峰夕照 古寺晨鐘 春波放棹 柳暗花明 小瀛洲

長十五英寸闊十英寸

(七)每張定價洋二元四角(彩色加二角) 蘇堤春曉 花港觀魚 雷峰夕照 西冷橋畔 西湖白堤 頤和園銅牛 雙峰插雲 平湖秋月 斷橋殘雪 東湖平眺 東海潮聲 成都望江樓 柳浪聞鶯 南屏晚鐘 玉帶晴虹 鑑湖柯亭 像園湖亭 九溪十八澗 曲院風荷 三潭印月 空谷傳聲 虎邱勝景 西湖保叔塔 杭州六和塔 蘇州拙政園 頤和園畫中遊 西湖文瀾閣 廣州黃花崗 頤和園清宴舫
長十五英寸闊十英寸

(八)每張定價洋二元四角(彩色加二角) 霓羽春嬉 古寺晨鐘 柳暗花明 北平靖樓 扁舟弄月 遠峰聳翠 水天一色 月靜潭深 瀛洲勝景 靈隱冷泉 平湖秋月 春波放棹 莫干瀑布
長八英寸闊三十二英寸

(九)每張定價洋四元(彩色加四角) 杭州西湖內湖全景 萬壽山頤和園全景 杭州西湖外湖全景
長十英寸闊四十八英寸

(十)每張定價洋八元(彩色加八角) 杭州西湖內湖全景 萬壽山頤和園全景 杭州西湖外湖全景
長八英寸闊二十八英寸

(十一)亭啟蟄雷 每張定價洋三元五角(彩色加四角) 月色湖光 烟波在望 春波放棹
長十英寸闊四十二英寸

(十二)亭啟蟄雷 每張定價洋七元(彩色加七角) 月色湖光 烟波在望 春波放棹
長十六英寸闊二十七英寸

(十三)每張定價洋六元(彩色加六角) 平湖秋月 靈隱冷泉 三潭印月 保叔遠眺 雷峰夕照 長三十二英寸闊十六英寸 柳浪聞鶯 湖光塔影

(十四)每張定價洋八元(彩色加八角) 霓羽春嬉

(乙)名人照像

長五英寸闊四英寸

(十五)每張定價洋三角 孫中山遺像(腰圓形)
長八英寸闊五英寸

(十六)每張定價洋六角 孫中山遺像(腰圓形)
長十二英寸闊八英寸

(十七)每張定價洋一元二角

中山全身遺囑像 中山半身遺囑像 蔣介石肖像 耶穌像 耶穌牧羊
長十七英寸闊十英寸

(十八)每張定價洋二元四角 中山全身遺囑像 中山半身遺囑像 蔣介石肖像 耶穌像 耶穌牧羊

(丙)古今字畫

長二十八英寸闊八英寸

(十九)劉石菴行楷字屏 每張定價洋三元五角
長三十二英寸闊八英寸

(二十)名人四家四體書屏 每張定價洋四元
長三十二英寸闊八英寸

(二十一)何紹基行楷楹聯 每張定價洋二元五角
長四十二英寸闊十英寸

(二十二)劉石菴行楷字屏 每張定價洋七元
長四十八英寸闊十英寸

(二十三)名人四家四體書屏 每張定價洋八元
長四十八英寸闊十英寸

(二十四)何紹基行楷楹聯 每張定價洋五元
長三十二英寸闊八英寸

(二十五)鄭午昌工筆山水畫屏 每張定價洋四元 松陰觀瀑
長四十八英寸闊十英寸

(二十六)鄭午昌工筆山水畫屏 每張定價洋八元 松陰觀瀑

(丁)五彩花卉

長十六英寸闊八英寸

(二十七)松鶴同春 每張定價洋三元五角 福祿鴛鴦
長十一英寸闊十六英寸

(二十八)春 富貴昌 夏 江上斜陽 秋 紫薇貴極 冬 歲寒三友 每張定價洋三元五角
長三十二英寸闊八英寸

(二十九)春 洛陽牡丹 夏 湘水清荷 秋 陶籬霜菊 冬 鄧尉寒梅 定價洋六元

自六月六日起

發行所 上海北四川路蓬路南 上海南京路新世界內國產商場 上海天后宮橋市商會國貨商場 杭州新市場仁和路

函購部 批發部 上海西門內淘沙場

商務印書館股份有限公司舉行股東臨時會公告

五月廿四日股東常會議決修改公司章程案俟開股東臨時會再議茲定于國曆六月二十八日（星期日）在上海北河南路市商會（即前總商會）舉行股東臨時會自午後二時起務祈各股東屆時早臨爲盼除專函通知外特此公告再自登報日起至開會日止停止股票過戶合併奉聞

上海商務印書館董事會謹啓 二十年六月一日

婦女雜誌

第十七卷 第五號

從家庭到政治……金仲華
從金蓮說到高跟鞋……李一粟
寫給在海外幾個朋友的信……白薇
馬可孛羅遊記所紀的中國女俗……黃石
新家庭主婦應有的幾種常識……映[illegible]
父母之友……沈百英
東京小品……廬隱
適宜於運動不足的孕婦之體操……程瀚章
告購買無線電收音機的朋友……林履彬
浙東草帽業的女工……勞春華
英國婦女之家庭生活……徐性天

談叢
日本京大醫院看護婦風潮的真相……李迪馬
蘇俄的賣淫問題……李臨

小說
我丈夫的書(英國巴雷)……諒夫
一元七毫……天留
心病(續)……李健吾

▲每册定價二角 預定全年連郵國內二元四角國外三元二角

徵文當選
我的配偶(五篇)……王春翠等
我的學校生活(五篇)……繡雲仙等

商務印書館發行

十九年度各大學入學試題

中學生雜誌社編 實價每冊銀貳角

本編彙輯國內著名大學——如中央中山北京清華南開浙江安徽武漢同濟同德復旦暨南等十餘大學之十九年度秋季入學考試各科試驗題目專供預備投考大學者參考之用原定附入十六期中學生雜誌以需要者僅限於高中畢業學生故特另刊單行袖珍精本極便檢閱

開明書店發行

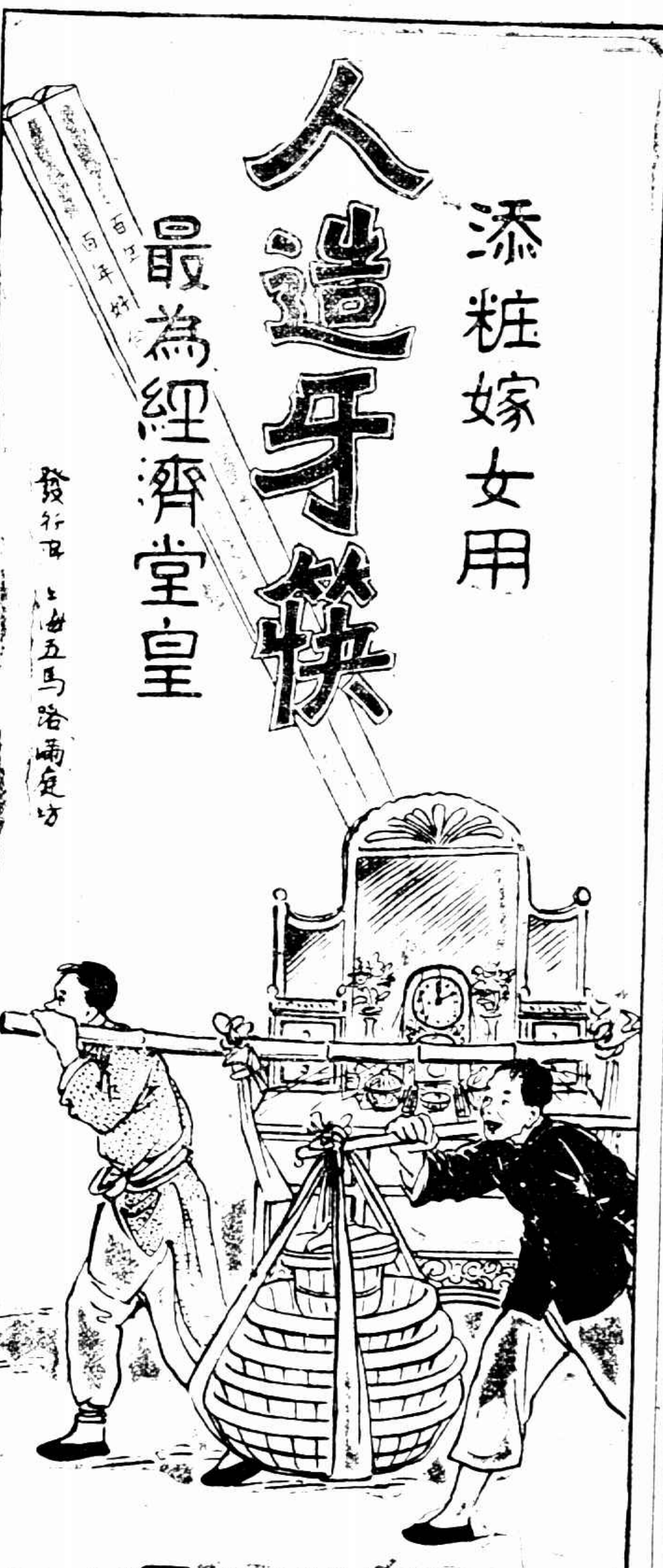

上海小沙渡路九九九號 勝德織造廠

第一屆高等考試襄試處秘書廳通告第一號

爲通告事查本屆高等考試……報名……依式填寫至報名股收款處繳納報名費五元備具最近四寸半身相片四張連同足資證明應考資格之文件及繳費收據一併呈繳報名股收件處領取報名文件收據聽候審查特此通告 [illegible]

高等考試襄試處秘書廳通告第二號

爲通告事查本處報名業經開始茲將報名時間通告如左 （上午）八時至十二時 （下午）一時至五時 星期日休息

中華民國二十年六月十六日

高等考試襄試處秘書廳通告第三號

爲通告事查高等考試法第五條載中華民國人民有左列資格之一者得應高等考試茲將該條所列各款列舉於後並加說明仰各投考人一體知照特此通告 （一）公私立大學獨立學院或專科學校以上畢業得有證書者（說明）公私立大學獨立學院或專科學校以已經立案者爲限其未立案學校之畢業生無應試資格 （二）教育部承認之國外大學獨立學院或專科學校畢業者 （三）有大學或專科學校畢業之同等學力經檢定考試及格者（說明）檢定考試即本屆各省舉行之高等檢定考試 （四）有專門學術技能或著作經審查及格者（說明）此項資格須以經專門資格審查委員會審查及格者爲限 （五）經普通考試及格四年後或曾任委任官及與委任官相當職務三年以上者（說明）普通考試及格四年後一種資格須俟國民政府統一考試以後……委任官相當職務指委派或委任待遇之各種職務而言

中華民國二十年六月十六日

私立上海法學院招考男女生

教育部立案 原名上海法科大學

大學部一年級新生及法律系政治經濟系二三年級轉學生（資格）一年級新生須有高中畢業資格者各級轉學生須在與本學院同等程度學校相當年級修業成績及格者（報名期）本年六月廿一日起……（院址）上海閘北江灣路

董事長錢永銘 院長褚輔成 教務長沈鈞儒

2027

馮庸大學招生

簡章函索即寄

（一）工學院 機械系 土木系 （二）法學院 法律系 政治系 （三）文學院 教育系 國學系 （四）體育專修科 男女兼收 （五）中學部 高中初中第一年級 男女生一班 第二年級編級生一班 資格…… 報名…… 考期 八月十五十六兩日 考試地址 北平 瀋陽 上海 哈爾濱

代理校長王遠勃

上海美術專科學校暨暑期學校招生

中國畫系 西洋畫系 音樂系 藝術教育系 …… 報名自六月二十日起 考期（第一次）八月十八日 （第二次）八月二十七日 開學 九月一日 校址 上海法租界菜市路 校長劉海粟

暑期學校 學科 中國畫科 西洋畫科 …… 主席 蔡元培

2026

中法大學藥學專修科招考男女生

（一）年級 本科一年級 （二）資格 高中畢業或相當程度 （三）報名 …… （四）考試日期 七月一日至三日 考試科目 國文 英文或法文 數學 物理 化學 ……

學長褚民誼

1963

上海法政學院招生

班次 （一）法律政治經濟各系一年級新生 （二）法律政治經濟各系二三年級插班生 …… 日期 …… 考試日期 …… 院址 上海金神父路 ……

教育部立案 司法院特許

院長鄭毓秀 教務長朱文黼

2028

江灣賽馬

國曆六月二十及廿一日（星期六星期日）本會舉行第一七三號期賽馬每日准下午一點一刻起賽特此佈告

靜安寺路七二二號 萬國體育會啓

新紀元攝影寫生

第一集出版此冊極類宋人畫法凡人物花鳥彩色工緻絕倫爲歷來攝影所未曾有者定價大洋二元〇南田山水花果冊八角〇名畫三十五集又三十六集每冊一元五角〇又王石谷江岸圖一冊九角

上海 南京 有正書局啓

袁勵宸啓事

勵宸奉委湖北特稅處長自揣才力不勝已陳部收回成命辱承遠道親友惠賜函電拜欲任駕見教未及一一裁答良用歉然謹此奉告至希　亮詧

共發公司清算人吳潘邦肇徵會計師爲第一次攤派上海日夜銀行及大世界存款遊覽部各儲戶債權一成公告

[illegible] 上海商業儲蓄銀行八仙橋分行臨時辦事處 [illegible]

吳澂 潘肇邦 會計師事務所 [illegible] 民國二十年六月十六日

上海商業儲蓄銀行代理攤派共發公司債款通告

本行接受共發公司清算人潘肇邦吳澂會計師來函委託代理共發公司所屬上海日夜銀行及大世界存款遊覽部第一次攤派債權人一成款項支付事宜 [illegible]

劉湘督剿鄂西赤匪

◎蔣爲肅淸鄂西赤匪、特任劉湘爲長江上游剿匪督辦、負責指揮、（漢口十八日電）

普濟觀收復 擊潰洪湖殘匪

◎洪湖殘匪竄斷六普濟觀、經徐源泉郭勛兩部會剿、已擊潰、普濟觀已收復、（漢口十八日電）

◎郭勛部奉令接防松滋、長宗藩旅調公安石首、（漢口十八日電）

閩北堵剿赤匪

◎劉和鼎由延平電省、現正整軍進剿赤匪、（福州十八日電）

◎建甯赤匪謀北竄、省府電林錢二旅赴崇安堵剿（福州十八日電）

國聞時報　每行九角　限三寸半高三行起碼地位須預定
時報新光　每方寸二元　三方寸半起碼套色辦法詳後
特別長行　每行九角　計五寸高登在新聞欄中三行起碼
特別短行　每行六角　計三寸三分高登在新聞欄四行起碼
封面長行　每行一元八角　計十寸高二行起碼套色辦法詳後
後幅長行　每行一元五角　計十寸高三行起碼
普通地位　每字一分五厘　六十字起碼
套色廣告　每方寸一元五角　一方寸半起碼
▲附註▼　加一色手續費十五元二色四十五元三色九十五元四色一百六十五元　計算行數以本館五號字爲標準如一英寸闊可排十個五號字即作十行計算

時報定報價目　本國及日本一個月一元　三個月二元九角　六個月五元七角　九個月八元四角　全年十一元　南洋歐美一個月二元四角五分　三個月七元一角五分　六個月十四元一角　九個月二十元八角五分　全年二十七元四角　報費先惠郵票九五折算　本報編輯部設於上海浙江路七〇八號（小花園南首）電話六一二〇四　廣告部設於山東路A字六號　電話 [illegible]　營業部　六四六〇　電報二五一四

中華書局 最近重版

中國近百年史資料

—左舜生選輯— 【六版出書】【平裝二冊】 一元八角

此書均係自淸末以來之名紀載，起道光季年，迄辛亥革命，凡近百年間之重要史蹟，如鴉片戰爭、英法聯軍、太平天國、平定捻匪、戡定新疆、中英間之滇案交涉、中俄間之伊犂交涉、中法中日兩次之兵事、慈禧與光緒帝之猜嫌、戊戌政變之實況、庚子拳匪之起源及其結果、淸季蒙古西藏之交涉以及辛亥革命之成功，均一一按其條貫，明其因果，擇尤選列，可供專家之研究，可作各級學校之參考；有志救國者，更不可不一讀，以詳究中國何以釀成如今日之現象。

日本全史

陳恭祿編 【三版】 壹冊 一元二角

全書二十四篇，約十四萬言。編者於史學研究有素，復得金陵大學著名歷史教授貝德士之指導，參考中、東、西百餘種著作，精心結撰而成。於日本民族之特性，社會之演進，武人之消長，宗教之盛衰，政治之變遷，實業之發達，以及與中國之關係，最近對於屬地之設施，並其在國際上現時及將來之地位，莫不窮源究委，詳細敍述；而眼光之遠大，議論之平允，純然出以客觀的態度，尤爲本書之特色。

德國志略　鄭壽麟　一冊一元半

最近之日本　陳懋烈　一冊三角半

國民外交小叢書

近代中日關係略史　門戶開放之今昔觀　領事裁判權與中國　各國航業競爭史　中俄關係略史　外國在華之經濟侵略　中國交通與外國侵略　日本收回法權稅權小史　中英關係史　法國殖民地　新疆問題　戰後德國之經濟　新土耳其

上列各書每種一冊每冊八分

華盛頓會議小史

周守一著　一冊一元半　（七版）

本書爲周守一先生曩年留美時所著．對於華會之前因後果，極有研究，更將限制軍備及遠東問題作翔實的記載，分析的研究，公正的批評並推論中國失敗之原因，及今後自處之道，凡留心外交問題者，不可不手此一編也。

清史纂要　劉法曾編　（八版）　壹冊壹圓

中國喪地史　謝彬編　（六版）　壹冊肆角

中國文化小史　常乃悳編　（四版）　壹冊陸角

（辛123）

蔣有明日西上說

◎蔣主席有二十日乘軍艦西上說、邵力子吳醒亞及侍衛隊等同行、（南京十八日中央社電）

孫希文等啓行赴贛

◎奉派赴贛宣慰蔣光鼐蔡廷楷等師之孫希文、十八日偕范其務歐陽駒等赴贛、前往宣慰、（南京十八日電）

◎范其務十八日乘洛陽丸赴贛、慰勞蔣蔡各部、由粵脫險之黃埔生謝青等十餘人同行、（南京十八日中央社電）

高桂滋到平

◎高桂滋十八日由晉到平、候張見客時有所請示（北平十八日電）

◎高桂滋談話、此來係覲張疾、兼報告防地情形、太原安靖、各將領均服從中央、本人日內回幷（北平十八日電）

收回滬法廨 議定辦法內容

◎收回滬法廨協定已議妥、十八日由雙方代表分呈王外長法使、一俟確定簽字、即實行接收、今後不再會議、內容㈠自發生効力日起、即依中國制度、在滬法界設地方及高等法院各一所、用中國法律、㈡檢察官由中政府任命、㈢審判舊制、不得適用於協定規定之法院、㈣外國律師應向司法部領律師證、㈤一切訴訟文件、須推事簽署後發生効力、（南京十八日電）

外傳中東路贖欵 俄貨免稅作抵說

◎上海傳來消息、謂蘇俄現願以中東鐵路之股份售與中國、作價四萬萬金盧卜、不付現款、而以蘇俄運入中國之商品關稅爲抵、至付淸購價之數爲止、此訊雖確否未定、而極惹人注意、據某某數界稱、按照條約、中國須撥關稅一大部分抵償外債、如中國與蘇俄訂定條約、許蘇俄以値價一萬萬磅以上之商品實際免稅入口、此種政策、必引起列强嚴峻之抗議、蓋該約絕不侵犯各國商約最優惠國之條款、而蘇俄以其依五年計劃所產之廉價貨品、又復實際免稅、傾銷於中國、則必造成甚嚴重之時局、使其他通商國同受影響云、（倫敦十八日路透電）

蔣宴各將領

◎梁冠英昨奉召來京謁蔣、報告防務、（南京十八日電）

◎王均十八日抵京謁蔣、有所陳述、（南京十八日電）

◎蔣十八日晚宴梁冠英•上官雲相•王均•戴民權•何成濬等各將領、對剿匪方略有所談論（南京十八日電）

剿匪宣傳

◎蔣此次出發剿匪、對宣傳方面、已令行營政訓處擬就文電數種、㈠剿匪善後宣傳大綱、㈡告剿匪軍官同志書、㈢告剿匪士兵書、㈣告地方紳士書、㈤告匪區民衆書、㈥告農民們書、攜贛散佈（南京十八日電）

◎蔣派盧澄•俞介禧•劉深如•黃向榮•鄭照•五人、担任剿匪區域訓練工作（南京十八日電）

顧祝同赴京

◎顧祝同十八日晚、由鄭汴過徐晉京、（徐州十八日電）

王典型到平

◎韓復榘派王典型持親筆函抵平、十八日謁戢翼翹、商石事、（北平十八日電）

王樹翰到平

◎王樹翰在瀋謁張作相、公畢、十八日午抵平、旋赴協和醫院向張學良報告、王日內即回京（北平十八日電）

粵方軍訊

◎十八日香翰屏師蔣武團、奉調回防市區、李揚敬師林彬團、由省赴韶、增防馬垻、張瑞貴部黃光廷團、由肇抵省、十九日赴東江、（香港十八日電）

◎粵府擬遷河南士敏土廠、（香港十八日電）

◎陳濟棠十八日令經理處財廳、停發十九路軍餉項月一百二十萬、令憲兵司令公安局解散該路後方辦事處及募兵處、逮捕其人員、（香港十八日電）

重慶會議將畢

◎重慶會議大體決定、劉文輝日內亦將離渝、（重慶十七日中央社電）

樊宗遲來滬

◎陳銘樞所屬駐瓊保安隊、因戰敗、第四團長樊宗遲率徒手官兵有五百餘人、寄四十九師防地同安、樊由廈赴滬晤陳、商補軍械並防地、（福州十八日中央社電）

舊都學府之種種談（二）

（老漢）

（一）—女大•女師大•女附中•男師大之悲歡離合—

國立各校之悲歡離合、曼衍魚龍、尤以女子部分最爲火熾。第一次活劇爲于木先生執政時代、老虎總長章某與女師大諸生一場大戰、（以數百老媽子與女生對壘衝鋒、其性賭命撲、動目驚心、視聯運會之各賽尤有過之）第二次活劇爲女附中改隸問題及索薪大鬧北平大學辦公處、教職員與徐炳昶之打交手仗（事在去夏因學制變更、女師大由獨立之校、而改隸於北平大學。於是附屬於女師大之「闔才」女中、乃發生統系問題。女附中日昔之附屬於女師大者、以其爲大學也。今彼自身且爲附屬又焉能屈人以屬彼耶•吾儕可爲大學之附屬、而不能爲附屬之附屬、故當脫離女師、而直隸平大。女師曰我雖隸北平大學猶是大學之一部分、汝本屬我、爲我畢業生練習師資之地、何得舍我而去。爭之不已、訴於教部、教部直女師大而非女附中。女附中之經費仍付女師發放•女師之當局以女附中不肯「馬前歸順」•遂將經費扣留。女附中之職教員、齊往北平大學辦公處索薪、由口角而動武、雙方頭破血流、以致相見法庭焉）本年學制又有變更、女師大又奉命離北平大學而與男師大合併。暫以男師爲第一部•女師爲第二部、自然亦是一種經濟的辦法、第一先可以省去「院長」一枚。現在之徐某本長女師、今已兼男師、由院長而校長矣、惟男女二師之校址本不在一處、且如文書•庶務•會計等各成組織、如合併則必須裁減、此爲多人飯碗問題、而女生中間將女師遷往男師之訊、不啻於男師中添女師班、有屈此附彼之疑。此事一方面已決定下學期實行、一方面則已有堅强反抗之醞釀與表示、現在暑假已屆、爲最嚴重之時期、下期開學以前、自有一番熱鬧可觀也、

自高等女子師範、順應「改大」潮流、升爲女師大後、女子始有大學。經章老虎之役、多一「女子大學」、至是舊都之女子的大學有二。近年女大既隸北平大學、而女師大又合併於男師大、自是而「女」與「大學」二字、當有一時期之不相聯屬焉。

（二）平等乎？不平等乎？

昨赴一友宴會、座有男女學生數人、內有一爲男師大生、又一爲女師大生。皆熟人也。作滑稽辯論。女曰合併未爲不可、但何以女可併於男、男不可併於女、豈女子應爲男子附屬耶。男曰、吾校本名「師範大學」、並不叫「男師大」、且向來男女生皆有、不分性別。你們女師大本可不必自創門戶、又大學中無爲男子專設之校、而女校則多門羅主義不收男生、此爲平等乎不平等乎。女曰：此因女子科目組織不同、如家政等課於男子爲不適用。男入女校豈亦作個賢母良妻乎。男曰：家政課目不過少數、如女子師範仍以教育學及各科學爲主。男子固不能做賢母良妻、女子又豈專做良妻賢母乎。雙方辯論不休、莊諧並作、聆之粲然。

案男女界限、在西方各國久成人類階級及社會上進化之問題、彼先進國家、雖早解放較爲平等、而尙有許多歷史印像、驟難滌滌、如mankind爲人類之總稱、而womankind則單指婦女、是男子之代表人類爲當然、而女子則須加以區別也。woman者man 而wife者也（wo爲wife之省文）何不以man爲人類及婦女之共有、而另加區別字於男性乎。近十年來、盛行一「她」字、以別於「他」、如英文she之別於he。「他」字昔爲男女之共同代稱、今則爲男性所專有矣。創「她」字曰此「女也」、恰好別「女」於「男」、然則男子「人也」、女子獨非人歟—「她」字原爲古文之「姐」、惟已成僵石、可勿論—抑又特設一字以爲優待也。好事者或寫「馳」以相抵制、雖以游戲出之、其中實有至理。又中國已嫁之女雖從男姓、仍可保留本姓、如舊式柬帖之「歸某郡某氏」及「張王麗卿」之類、僅以表明此女所適者何男、不至湮沒其固有。而外國則mistress之下不論姓名全爲男子代表之。竟使此婦、毫無來歷、此何說耶。

（三）女學之變遷、男女同學之現實狀態

至於吾國女校、則在興學史上另有其經過•緣學校興於在淸之季世庚子以後、雖力事維新而所謂「禮教大防」猶是天經地義。學校初辦、「招生」二字、已是表明所指者男、不必加「不收女生」四字因不成問題也。其後發展女學、振興女學之聲大作、女校漸興、猶是「男女有別」之意。課目不同、猶循舊制、至五四運動以後、男女解放之潮流既已澎湃、敎育平等、又爲多數所同情、云夫解放、云夫平等則從前女校既少、科目範圍亦相形見細、是時國立各校既紛紛「改大」、而私立大學又風發雲湧、「大學生」者爲世所共歆。自不便令女子向隅。於是「男女兼收」首見於「學府」之招生廣告、推一之理由、則「女子須與男子有同受高深教育之機會」是也。大學爲學府、本爲以下各級之模範、上行下效、專門、中學、小學、自然一律景從、故一切學校、遂爲男女之共有、此不得謂非學校現象之進步、自此以後、男女就學之情形、遂生如下之變態：

㈠女校因歷史、及習慣之關係、仍保留一部分之獨立、（課程不同無大關係、但亦可認爲理由之一）、

㈡因男校兼收女生、容納多數之女子、故後起之女子專校當然減少。

㈢男校雖男女兼收、依然男多女少、每見一班數十男生中間以女生一二、亦算男女同收、實則仍以男爲主、女爲附

㈣依現在華北而言、乃多數之男校有女生附學、少數之女校無男生附學（中小雖女生較踴躍、還是男子爲多）所謂男女同等兼收之現實狀態、便是如此了。

汽鍋炸裂出軌 傷火夫數名

◎津浦車十八日由北南來客車、經過張八嶺時、因車頭汽鍋爐炸裂、忽出軌、幸僅傷火夫數名、（南京十八日電）

府委將增選訊

◎報載國府委員及院長十九日就職說、不確、典禮局已函各報更正、（南京十八日中央社電）

◎政訊、中央將增選賀耀組李書華連聲海等、爲國府委員、（南京十八日電）

中央常會

◎中央執行委員會十八日上午八時舉行第一四六次常務會議、出席者丁惟汾•于右任•葉楚傖•戴傳賢•蔣中正•列席者吳敬恒•邵元沖•周啓剛•余井塘•陳立夫•蔡元培•王柏齡•程天放•陳布雷•陳肇英•王正廷•方覺慧•苗培成•張道藩•主席丁惟汾、決議各案探錄如左、㈠推戴傳賢•葉楚傖•邵元沖•程天放四委員、及中央秘書長、三部部長、起草第四次全國代表大會議題、㈡決議派程天放•曾養甫•張道藩三委員、指導並就近處理江西等處剿匪區域地方黨務、並派仇鰲•段錫朋兩同志協同辦理、㈢雲南省黨務指導委員楊大鑄因病出缺、曾三省調部、所有遺額、以李典章劉家樹補充、㈣派張振漢•丁治盤•黃新•芮勤學•李德惠•杜襄•張錚•七人爲陸軍第四十一師特別黨部籌備委員、㈤派孫腐如•耿景惠•楊子恒•趙壽山•段象武•五人爲陸軍第十七師特別黨部籌備委員、㈥派鄧子舉•梅達夫•王學棨•焦文典•丁國保•五人爲陸軍新編第二十師特別黨部籌備委員、㈦中華海員工會聯會總會整理委員會、改爲中華海員工會整理委員會、前委員趙植芝•林蔭生•梁德公•黃玉書•繆水章•邱耀寬•穆調義•一律撤回、另派何鎭寰•張劍白•王永盛•馬仲覩•繆水章•邱耀寬•穆調義•七人爲中華海員工會整理委員、㈧仍推孔委員祥熙出席下星期一中央紀念週報告、（南京十八日電）

美教士被擄無踪

◎美教士納爾生被擄、匿鄂境七里坪、現已克復、但未見該教士踪跡、何成濬電外部、俟查得所在地、再設法營救（南京十八日電）

立法院委會通過兩條例

◎立法院十八日開經濟財政兩委員會聯會、決議㈠江浙絲業公債條例、修正通過、㈡浙省二十年淸理舊欠公債條例、修正通過、（南京十八日電）

歐亞航線售京平客票

◎歐亞郵航公司、因中國航空公司京平航線暫停、擬即出售客票、價與中航所訂相同、（南京十八日電）

車路被水冲壞 修復通車

◎平漢南段順陽站被水冲壞、十八日修復通車（漢口十八日電）

全國經度測量將開會議

◎參謀本部與中央研究院據陸地測量總局及天文研究所呈、決於七月三四兩日、召集全國經度測量會議、函有關測量各機關、邀請參加、現已復函派員參加者有三十左右、按我國經緯度測量、僅於康熙四十九年與五十年間舉行一次、歷時已二百餘年、早應覆測云、（南京十八日中央社電）

豫省保安處暫緩裁撤

◎省府決議全省保安處、因匪患尙未肅淸、暫緩裁撤、各保安區指揮部、則依限裁撤、多匪區域、臨時派兵指揮、（開封十八日中央社電）

馮軼裴病已略好

◎馮軼裴患盲腸炎、入中央醫院、距發見已四日、即行割治、經過良好、但盲腸已潰爛、病頗重、十七日行過輸血法、已略好、但仍未脫危險期、外傳行二次手術不確、（南京十八日中央社電）

京市委土地局長

◎京市府十八日委該府科長余順乾代理土地局長、（南京十八日電）

北平公債市

◎十八日九六開盤一五二、收盤一五一、成交三十萬、（北平十八日電）

味香樂糖
註明商標　馳名老牌
最清潔的上等糖果

梅子糖　檸檬糖　鮮菓糖　薄荷糖　玫瑰糖　芝蘭糖
生津止渴　消食開胃
總經理上海華大行
本外埠各糖菓食物店均有出售

范石生電告收復武當山經過

范石生師長頃電駐京辦事處主任李宗黃、報告收復武當山、原電如次、據王譚兩團長寒（十四）未電報稱、職於佳（九日）日將寅家老營宮賀龍擊潰後、匪即在武當山元和觀一帶搆築工事、眞（十一）晨我軍復前進追剿、譚團由左翼向鍋子齒前進、王團一部及李營由正面猛進、餘由右翼包圍、在玉皇頂與匪接觸、我軍奮勇突擊、同時炮兵連向匪陣激烈轟擊、激戰四小時、即將匪之重壘陣地玉皇頂廻龍觀磨針井等處佔領、匪向太子坡潰退、復負險抗戰、幸我官兵奮勇、於眞日佔領太子坡、該匪又向財神廟紫雲宮潰退、恃十八盤財神廟之險、頑強抵禦、文（十二）日復跟踪追擊、匪勢不支、乘勢再追、又將十八盤獐離宮南岩擄嬰山佔領、匪向太和山潰竄、元（十三）日率部追剿、該匪尚恃險抵抗、卒以彈盡技窮、紛向西南逃竄、我軍遂將武當山太和山完全克復、查該匪係七八兩師及一教導團、人數約一萬、槍五千、是役匪部擊斃二千餘人、獲男女赤匪六百餘名、奪獲槍支數十支、騾馬百餘、我軍亦傷亡官兵四十餘名、該匪既受重創、聞將竄逃、倘使地方部隊各處截擊、不難消滅等情、謹聞、范石生叩銑（十六）午、

淮北剿匪續有勝利

揚州訊、綏靖督辦張之江、十六日據揚副師長呈報進剿李圩小蔡股匪情形、特續呈蔣總司令一電云、梁部此次會剿睢宿泗泗等縣之魏劉及項四等股匪情形、已於刪（十五）電轉禀在案、玆又接張師長占魁刪電、轉據楊副師長寒（十四）日報稱、駐宿遷蔣團、文（十二）日到達找溝一帶、職與其會同、於午後二時、向盤據鮑圩袁場小高小秦之匪進攻、三時、將鮑圩袁場佔領、匪退小高小秦等圩、頑強抵抗、遂用砲火攻擊、該匪不支、乘夜向東南竄去、是役斃匪多名、傷無算、但該匪狡滑、俱將死屍及重傷者塡之井中、其意蓋欲掩飾其損失也、計亦狠矣、元（十三）日派騎兵一連、赴東南偵察、並無匪踪、據各種徵候推測、匪係轉向東北竄去、遂同步兵向戚圩秦圩一帶搜索、亦無匪踪、寒日始探得匪在李圩小蔡小胡一帶藏匿、職聞訊後、即同步兵進剿、以後情形續報等語、又據梁總指揮同日電稱、睢宿泗泗股匪、自劉旅於文日起全力痛剿後、已被擊潰等語、特電禀聞、職張之江叩銑（十六）

又綏靖督辦公署參謀汪之煥、由徐州電呈到署、略謂楊副師長面告魏友三等股匪、前在鮑圩小秦等處、被該師猛擊、斃匪甚衆、匪不支、乘夜向歸仁集一帶逃竄、復經劉旅長率隊迎頭截擊、旋又竄回、佔據小王小集等圩、經該師包圍、於刪日午後二時實行攻擊、勢甚激烈、當斃匪甚多、生擒匪僞排長李皮富等三名、獲槍七支、該師受傷士兵三名、陣亡睢寧警察大隊長唐崇堯一員、現該匪一面竄小集、一面竄往周圩子、已與蔣團分途圍攻中、匪勢已窮、不難一鼓盪平等因、師長已於今早親赴前方督剿矣、餘容續報云云、

永嘉匪首懸賞通緝

杭州訊、永嘉縣長陳煥、前呈省府、略謂查匪首陳元錫・徐周良・徐岩福・徐青弟・溫陳砲・溫阿四・蔡得三等、糾集匪夥四五百人、盤據屬縣東西坑之老爐坑白腳均一帶、四出搶掠、焚殺沈香全村（即沈渡日家村）、殺死湖莊村村長王國卿、暨程金氏之夫程益廷、綁擄李國卿之子姪李培弟、李培巧等、實屬罪大惡極、法不容逭、業經先後呈報、並於上月東儉兩日、派隊包剿在案、現在該匪首陳元錫等脫逃未獲、亟應設法緝獲嚴辦、玆爲求迅速破獲起見、擬請懸賞購緝、如有能將匪首陳元錫、僞紅軍十三軍軍長蔡立二（即蔡得三）拿獲者、各賞洋四百元、通報消息、因而拿獲、或格斃、驗明屬實者、減半給獎、如能將徐碎丐・徐周良・徐岩福・徐袁弟・溫陳炮・溫阿四等拿獲者、各賞洋二百元、通報消息、因而拿獲或格斃驗明屬實者、減半給賞、因職縣準備金業已虧乏、擬請准在正稅項下開支、理合備文呈請仰祈鑒核示遵、並懇通令一體協緝云云、經省政府委員會議決交財政廳擬議具復、嗣據財廳呈稱、查該匪首陳元錫等、集夥搶擄、犯案纍纍、旣係重要案犯、自應設法緝獲嚴辦、至獲匪賞款、曾令作正開支有案、原呈因該縣準備金款有虧墊、請將是項懸賞銀元、在正稅項下動支一節、似可准予照辦云云、省府已指令照准、並令民廳轉飭所屬一體協緝該匪首陳元錫等、務獲歸案究辦、民廳昨通令各縣局長遵照辦理、

李明瑞復擾茶陵
李旅團隊攻克

雲逸、結合茶陵赤匪陳韶等、進攻茶城、曾指揮以兵力過於單薄、無法防守、縣城遂於十日午間失陷、何鍵聞報、乃急令駐防攸縣之李國鈞旅、迅即向茶陵進剿、李旅當即開拔、十三日抵茶境、會同茶攸保安團向團長、及湘東保安團郭團長所部、分路進攻、李旅經荷葉舖・黃石舖等處、向茶城前進、向團率部四隊、並配以郭團所部、經邊家舖・高水等處、向茶城前進、李旅抵黃石舖時、曾與赤匪先鋒隊接觸、匪勢不支、紛向黃沙坪逃竄、李旅偵知匪軍主力在茶城以西、故不予追逐、於十四日晨、即率部向茶城挺進、與匪接戰頗久、於是日正午、將茶城收復、斃匪數百名、餘均向安仁縣境退走、陶廣師長、聞李匪敗竄、當令所部王育瑛旅、率領全部、向茶安堵剿、並指揮衡・耒・永・資・安等縣團隊、大舉包圍、聞赤匪佔踞茶城之後、在籍良民、多遭屠殺、屍骸遍野、血流成渠、細綁搶劫、尤難言狀、昔日所遺之敗壁頹垣、今又重遭焚燬、路城前後地方商民、紛向酃縣安仁攸縣耒陽資興等屬逃避、扶老攜幼、無慮數萬、現在雖已收復、然全城均已燒搶一空、生機斷絕、束手待斃者、尚不知若干也、

浙省執委會拒毒會
注意煙禁

浙省執委會十六日開第七十四次會議、議決案、㈠查報載財政部有設立禁煙處及在各省設立禁煙局消息、電呈中央、如屬實情、請嚴予制止、

浙江省拒毒會十七日開第十四次執行委員會議、討論事項、㈠電請國民政府遵照總理拒毒遺訓、制止財政部設立禁煙處及在各省設立禁煙局案、決議、通過、㈡仙居縣長陳禪、漠視煙禁、應如何辦理案、決議、函省政府嚴予懲處

蘇小學教員暑期講習會
教廳訂定辦法
分六區設立

（蘇州）教廳上年爲利用暑期、增進地方小學教員學識、並共同研究教學上困難問題起見、曾制定江蘇省各縣設立小學教師暑期講習會辦法大綱九條、通飭各縣照辦、施行以後、各縣並未完全遵照舉辦、而已舉辦之各縣講習會亦未著成效、蓋以各縣單獨設立、力量既嫌單薄、人才復難集中、本年暑期將屆、該廳特詳細考量、將各縣單獨設立辦法、暫改爲分區設立、就全省地點適中、人才薈萃之處、分設六所、各區應設之委員會、由該廳派員與所在地省立中學校長暨各教育局長共同組織、審議講習會一切進行事宜、並制定江蘇省小學教員暑期講習會分區設立暫行辦法十五條及江蘇省各區小學教員暑期講習會委員會組織大綱六條、分呈教育部省政府備案、並分令各縣教育局長遵照辦理、玆摘錄分區設立辦法及委員會組織大綱如下、

（甲）分區設立辦法 ㈠分區方法及講習會所在地點、第一區鎭江、丹陽、金壇、溧陽、高淳、揚中、江寧、句容、溧水、江浦、六合、江都、儀徵在南京、第二區無錫、宜興、武進、江陰、靖江、吳縣、常熟、吳江、崑山、太倉在無錫、第三區上海、寶山、松江、南匯、奉賢、金山、川沙、嘉定、崇明、青浦在上海、第四區南通、如皋、海門、泰縣、鹽城、啓東、泰興、東台、阜寧在南通、第五區淮陰、淮安、漣水、高郵、寶應、泗陽、睢寧、宿遷、興化在淮陰、第六區銅山、豐縣、沛縣、蕭縣、碭山、邳縣、灌雲、沭陽、贛榆在徐州、㈡各區設主任一人、由教育廳派講習會所在地省立中學校長充任之、㈢時期定四星期、自七月十三日起至八月九日止、㈣聽講員以現任或曾任小學教員者爲限、名額由各該區委員會規定、由各該地教育局長選送、㈤聽講員得由各該縣酌給膳費川資、其數額及辦法、由各該區委員會核定之 ㈥講習會經費、由各區所轄縣教育局共同負擔、支配及其數額、應由各區講習會委員會商定、並擬具支出預算書、呈請教育廳核准實行、

（乙）委員會組織大綱 ㈠委員會秉承教育廳、審議本區小學教員暑期講習會一切進行事宜、並決定講習會各項經費預算支配課程等事項、㈡委員會以一・教育廳指派委員、二・講習會所在地省立中學校長、三・本區所轄各縣教育局局長爲委員、教廳指派委員爲主席委員、㈢委員會於各區小學教員暑期講習會結束後撤消之、

太湖剿匪
剿匪指揮部發出布告

江浙兩省協剿湖匪、指揮部成立後、積極籌備進剿、十八日分令沿湖各縣府、密嚴防匪流竄、並派隊切實防守、又指定各鄉鎭轉遞步哨、隨時遞報、凡發現大幫匪踪、應即電請派隊兜剿、不得延誤、每日須將匪情詳晰報告、所有兼任剿匪人員須負責辦理、如稍疏懈、致誤機宜、即行嚴懲不貸、江浙兩省協剿太湖積匪指揮部、昨印發布告、略云、本指揮官自奉兼任蘇常綏靖分區、即以湖匪猖獗引爲殷憂、朝作夜思、防微杜漸、迭據吳縣吳江等處官民、紛紛呼籲、派隊鎭懾、兵力有限、於事無濟、而浙江之桐鄉崇德等縣鄉鎭、又以洗刦搶輪綁票聞矣、爰擬治標治本江浙會剿計劃、貢獻省府、仰承軫念民艱、俯采芻議、鄭重使命、策令進行、竊念濱湖民衆、火熱水深、坐視鄉里疾苦、不圖奮身援拯、是謂不仁、忝任軍旅職務、不思出師痛剿、是謂無勇、及此時機、通力合作、考慮縝密、配備周詳、水陸兼攻、後先呼應、謀定後動、先發制人、務掃穴以擒渠、殲此而朝食、本大無畏之精神、積極工作、如確知匪蹤所在、或有窩藏之戶及私藏槍械處所、許即密報防地水陸營汛、指證緝起、惟不得挾嫌誣告、致干反坐、其有誤入匪黨、能知悔誤、自拔來歸、願充探線、立功贖罪者、本指揮官考察得實、亦必網開一面、予以自新、剴切陳詞、咸喩斯旨、特此布告、

航空經濟研究院之新紀錄
（西海僑生）
經濟之得失常爲一切事業成敗之原
大陸氣候多劇變非若海洋之易調劑
氣候報告宜完密　發動機宜多整備

西方有[illegible]語「一交通之[illegible]、每相因而生」、謂一種交通建設、可以引起種種之交通也、德之「航社Hansa」（譯音作漢沙）向爲北歐海上交通發達時各埠貿易同盟之簡稱、而今乃爲空中交通大公司之牌號、（如附圖船形商標、即爲航社銀器公司所特有者、頗足以知Hansa一字意義之由來）、我國定期航空、年來因與德國航社合作、漸將使歐亞間空中交通、聯成一氣、國人對於航空事業之研究、定當有非常濃厚之興味也、記者歷數各國研究航空事業之機關、分門別類、各有所長、其致力法律問題者、則人事加繁、可以發見更籍無徵之創例、其從事專門問題者、則機械演進、可以別開意想不到之奇觀、獨有經濟問題之攷求、尙鮮專設之機關、以成績言、當以德國駐皐Stuttgart「空中交通研究院」爲最顯著、從來一事之舉辦、不論規模之大小、而每以經濟之得失、爲成敗之主因、是以空中交通研究院之報告、頗足以備各國辦事人員之參考、其最近公布之報告有云、一八六〇年一年之內、德國人之搭坐火車者、平均計算、每人一次、但至一九二八年、每一人在一年內、約有二十四次之旅行、前後相較、爲一與二十四之比、而貨物之經火車轉運者、則在六十八年間、增加十五倍、火車當業、本可有更大之發展、祇因後起之「汽車」「飛機」、盡與火車爭利、是以火車之價雖較廉、而汽車以舒適勝、飛機以迅捷勝、新式之交通、遂將與舊有者抗衡、火車輪船等等屬舊者、而汽車及電力交通空中交通、多屬新者、一九二九年德國全部交通之資本、舊者占百分之六十六、新者占百分之三十四、計新式交通之資本、總額爲一萬七千兆馬克、航空事業資本額、一百三十四兆馬克、各國「空港」之設施、肯預爲數十年後之交通作遠大之計劃、故德國空港開支、占航空費全部中百分之八十六、而飛機自身開支、祇占航空費百分之十四、其比例與英美相同、而與法國則大不同、法之空港開支、占航空費百分之五十四、而飛機之開支、則占百分之四十六、但在若干年後、空港之費用遞減、祇須在全部航空經費中撥取百分之二十、已足敷用、而飛機之經常費、當占百分之八十也、玆分「安全」「密度」與「利潤」之三端、以明航空統計之術、一曰安全、有交通之安全、謂客與貨之能否免罹禍害、亦有辦事上所致之安全、謂到著時刻之能否免其遲誤、兩者之中、以交通上安全爲更重大、據一九二八年德國交通統計、火車肇事之數、比較最少、街車次之、又次則爲公共汽車與飛機、此二物在等長之路線內、肇事之次數、幾乎相等、但飛機中人數最少、有時一人駕機、可行數萬公里之長途、非同公共汽車之乘客衆多、若計同一之路程、而又以同一之人數爲標準者、則飛機肇事之次數、倘五倍於公共汽車、又據一九二九年德國航社（譯音作漢沙）統計、一年六十三回肇事案中、有半數以上、所受損失、尙不及百分之十、（按計算損失程度、以一百分之一百爲最甚、不及百分之十者、指微末之損失言也）、計其原因、辦事失誤、占千分之四十八、發動機損壞、占千分之二百〇六、材料不佳、占千分之二百〇六、天氣不正、占千分之三百九十七、空港之不完備與不利便、占千分之一百十一、其他事故、占千分之三十二、又據英帝國天路公司歐洲航線統計、強迫降落之事、原於天氣者、占千分之六百二十六、原於機械者、占千分之二百九十四、原於其他種種者、占千分之七十九、吾人若綜以上兩種統計以觀、則知天氣與發動機、最足影響及於安全問題、欲避天氣之危險、宜將氣候報告諸設備、獎進改良、力臻完善、欲免機械之損誤、自宜同時攜帶發動機若干具、以便一具損壞時、即以他具補充、惟發動機過多、驟增飛機之重量、航空家對之、頗費躊躇也、二曰密度、空中交通路線之疎密、各國不同、英荷比三國、可令各公司自由勘定航線、所定航線、政治與軍事之作用較小、而經濟之作用較多、與此其航線加密之第一原因、又大陸國之航空、飛機往還大陸國諸城市、不免因升降轉換之煩、而耗損時刻、若在火車速度相比較、相差頗少、此其航線加密之第二原因、又海洋國之民喜冒險、大陸國之民喜安居、乃第三種原因也、統計載客飛航、海洋國之多於大陸者、爲百分之五十九、飛遞郵信及運貨、海洋國之多於大陸者、爲百分之四十三、（意則大陸占百分、海上航空、乃占一百四十三分）一九二八年之歐洲航空線、共長五萬九千一百四十五公里、每一千平方公里內、有航空線五公里〇十分之九、而美國在同一面積之內、有航空線三公里〇十分之四、又就人口比較、在歐洲各國間、則每十萬之住民、占有十二公里〇十分九之航空線、而在美洲、則每十萬之住民、占有二十二公里半之航空線、視上文之統計爲更微妙、此外尙有一定容積內盈虛之統計、如火車中、三等座常滿、一等室常空、即盈虛之一例、今飛機中可用之容積、經客佔用者、平均數爲千分之四百七十、（略如每星期五之美國火車、因美國人星期五出行者少）而英國一九二八年統計、飛機中容積經佔用者、已達千分之七百四十五云、三曰利潤、歐洲各國大多數之航空線、所得進款略少者、僅可抵去開支百分之二十、其較多者、僅可抵去全部開支百分之五十五、中惟營業最佳之少數航空線、進款尙可抵去全部開支百分之七十五、至於乘客甚稀之航線、收費每奇昂、非巨富不敢嘗試、今日全世界各國中、惟中美洲軻輪Colombie國之航空業、出入差足相抵、此外各國端賴政府津助、短線不易起色、將來可以延長津貼者、似惟極長之線、而大陸之航空、在天氣極壞之季節、或須停止一部分之營業、或則必須全停、影響非鮮、進步難期、大陸氣候多劇變、非若海洋之易得調劑、是以爲營業計、以海上爲較有利、以長路爲易發展、但票價與運貨之規定、頗當斟酌、票如過昂、則乘客固之、必舍飛機而坐火車、欲求存立之道、總宜從貨運方面設法、如航空郵資、倍於當信、則寄書者或利其速、而仍喜藉飛機傳達、鮮花鮮菓新鮮食物之遠送、與速度有絕大關係、收費即略昂、於寄運者仍有實益也、總之歐美各國航空、交通與辦事、能力雖日見增加、而事業發展、每覺日見其緩、其中尙有一最大之原因、航空之至貴者爲「安全」、機器愈新者安全程度必愈增、他種事業、不必每日置新機、而航空事業之最大担負、則新機器之添置費也、宜令辦事者十分爲難矣、

轉運公司存廢問題
蚌埠轉運業之談話

蚌埠通信、近數年來、我國交通界方面、對於轉運公司之存廢問題、頗多研究、其主張存在與主張取銷者、莫不持之有故、言之成理、日前報載有轉運公司將取銷各站設立營業站長之說、記者以事關全國運商、特訪問轉運界中人探詢眞象、據某君談、謂關於取銷轉運公司之傳說、現在轉運界、並未接到明文、且謂全國轉運公司處此時期、應否將其取銷、揆之各路現狀、當此疲憊之餘、有無雄厚財力、自設貨棧、經營運輸、誠一重大問題、欲解決此項問題、不可不知鐵路當局當日招商承辦轉運公司之歷史、即以津浦一路而言、當津浦通車之始、該路管理局因無力自備貨棧、經營運輸、乃訂種種優待轉運公司辦法、其用意、無非藉運商之財力、助鐵路本身營業之發展、迨轉運公司紛紛成立、爲鐵路招商運貨、於是鐵路收入銳增、目的以達、而同時對於轉運公司之苛待、亦逐漸疊加、如取銷民元合同及民五公開回佣、並於民十三取銷免票、民十八增加保證金、且濫發鐵路購車公債、到期失信不還、其最痛心者、即運商雖遵章繳納保證金、而路局並無相當車輛之供給、縱有零星車輛、杯水輿薪、於事無濟、且又有意居奇、臨時擅增運價、商人以積貨待運、勢不得不忍痛一時、故本年三月間、在鐵道部開商運會議時、各處運商代表、對於現在路局之措施、深表不滿、爰一致議決掃除積弊、以維鐵路及運商雙方合法之利益、查二十餘年以來、津浦路沿站各轉運公司、關於建築貨棧繳納證金自備篷布以及運輸範圍內一切之設備、消費爲數至鉅、而各公司因轉運爲客所墊之款、尙不在內、慨自民十五年以來、連年軍興車停道阻、轉運營業、一落千丈、且自裁釐之後凡濱河車站紛紛改由水運、運價既較車運爲低、且無待車廢時之苦、吾輩經營轉運者、處此不良現狀之下、已至日暮途窮山窮水盡之時、縱鐵路當局不予取銷、吾輩且將環請取銷、希望還給一切公債金保證金及償還一切設備等費、情願改業、另求生路、故此次取銷轉運公司之消息、如果確實、不特非轉運界之惡耗、且爲轉運界之福音、不過取銷二字、並非一紙空文所能了事、路局方面、對於轉運公司之證金及公債、必須如數歸還、對於公司之一切設備、亦須一律予以代價、收歸路用、如此處置、方合情理、鐵道部召開商運會議時、蚌埠運商推有代表數人出席、統查全會記錄、並無取銷轉運公司之議決案、僅有取締不規則轉運公司之議決案、總之轉運公司與鐵路[illegible]權利對等的、欲解決此重大問題必須集合全國運輸界之代表、與鐵路當局、作公平妥善之研究、[illegible]滿之結果、否則僅憑片面的觀察、武斷的處置、不計他人利害、徒激起糾紛而已云云、

蘇州
區長會議

縣政府昨開第十六次區長會議、議決㈠准許人民自由劃除菱草、並呈請民廳轉飭吳江縣府遵照、㈡令建設局速設置第二期長途電話、

街道寬度建廳核准

本縣街道寬度、前經縣政會議分別擬定、列表呈報建廳核辦後、昨奉指令、所擬街道寬度、尙無不合、姑予照准、惟特等幹路等名稱、均應取銷、

征工築路農忙暫停

縣府昨奉建設廳令、現已屆農忙、所有征工築路、無論已未完成、均應暫停結束、俟秋後再行施工、縣府即轉令建局飭蘇常段等路暫停工作、

如皋
顧俊甫在途被捕

第十四區（鎭濤）保衛團、前日放哨之際、在營防港東首路過大顧家莊、匪徒顧俊甫、當即捕獲、帶同訊問、十四日解送縣府司法訊辦、

佃農自縊業主門外

掘港華豐鎭四總蕩地方、發生佃農自縊於業主門外、據死者張祖興之媳張王氏報告、謂伊翁佃種陳國順之田八畝、已四十餘載、現因欠租、由業主送公安第八分局、經局長王賡超、勒令退田、否則拘留、張因被迫、忍痛退出、另借鄰田搭茅屋、因小麥成熟、爲張隔年布種、前往收割、距業主陳國順不准、伊翁親往叩求、又遭凶毆拒斥、乃憤而自縊、伊媳次晨尋翁時、已仰面身死陳姓門旁、詎該業主仍若無事、謂自己弔死、與人何干、隨乘自由車而去云云、

六合
營業稅認繳問題

六合縣商會以財政局迭催認繳營業稅、特於十六日下午、開會討論、關決定步驟如下、㈠函詢鄰縣商會該稅之辦法、㈡由各業公會、召集同業開會、貢獻意見、

鹽泰班輪被刦
兩公司四輪拖

揚州訊、內河大達公司鹽泰班之飛鴨達泰兩輪拖、又江泰公司之泰亨五號兩輪拖、於十五日上午十時先後、駛經古殿堡、距鹽城約五十里、突有匪衆三四十人、分乘小舟十餘艘、鳴槍包圍、喝令停輪、搜刦旅客銀洋飾物、及帳房款項、該輪等被刦後、定由該局報告總公司轉呈該管官廳緝辦、

南通　省令照徵筵席捐

教育局爲抵補經懺捐、呈准省廳、征收筵席捐、茶館業以此種捐項、於營業有礙、具呈省府請免、省政府以各縣多已舉辦、且稅率爲百分之五、南通稅率、則爲百分之三、已較他縣爲輕、未能准予豁免、特訓令縣府、轉飭知照、

嘉興　水警區長出發剿匪

江浙軍警、會剿湖匪、駐禾水警、已派隊開往讀丘嚴墓各處搜剿、水警區長周偉烈、定十八日率衛隊前往指揮、

紹興　堨口徐姓刦案續聞

紹興五雲門外、堨口徐錦寶家、於十五夜十一時、爲盜行刦、經徐報告皋埠清鄉局第二段辦事處、由第二區王區長、皋埠公安分局何局長、前往履勘、徐錦寶住宅、計有二處、新屋在堨口、舊宅則在離新屋一里餘之水閣坎、僅有婦女數人居住、男子因採石便利、多在新屋、是晚被刦者係舊宅、失贓約有千五六百元、內現洋一百六七十元、餘均爲婦女金飾、盜共六人、據徐宅人云、僅見一匪執手槍、餘均持刺刀、其目的似仍在綁票、蓋匪入室、即偏索錦寶之子水清、搜索不獲、方開始刦掠財物云、

新塍煙土案傳訊未結

新塍公安局縱放煙犯朱烈三、侵吞煙土、朦報法院一案、法院於十七日傳訊、分局長王茂烈、事務員馬小曼、均稱此案據巡官周行德報告、祗搜獲煙槍一支、煙膏一盒、煙犯張許氏在逃云云、並無看見朱烈三其人、巡官周行德、巡長俞錫麟、則謂將煙犯朱烈三並煙槍二支、帶局看管、翌日奉命將報告書如是製作、且報告書原載朱許氏、由分局長親筆改爲張許氏云、兩方所述、各執一說、故尙須詳細偵查、巡官周行德准交舖保出外、

粤漢路股票舞弊案
法院開庭審訊
譚釗等各被告

廣州訊、粵漢鐵路收回商股辦事處事務股長譚釗、月前串同職員楊宗惠陳公晃陳鐵(即馬九)區家教伍時昇及雜役馬元等塗改廢股舞弊案、經地方法院檢察官偵查終點、提起公訴、十日下午二時、刑庭審訊、譚釗供稱、三十七歲、中山人、住謝恩里、(問)汝在粵路當何職、(答)事務股長、(問)汝們辦事程序如何、(答)先由收發處收取股票或收據、隨將股票送由審查員審查、及將收據送由保管登記事務處調取股票送往簿記處經審查員審查完畢、即盡某某驗記印章、隨送簿記處、簿記員接到上項股票、即行照數入簿、入畢即送往發行公債處換給公債、加蓋已換公債字樣印章、其股票認爲廢票、陸續送回審查員撤銷、然後送入冊庫房保管、所換給之公債、則發下收發處憑銅牌發給來領人等、(問)公債票由何股保管、(答)自始至終歸債務股管、(問)保管者是何人、(答)由趙廷駒陳考叔二人保管、(問)汝股內之辦事員是否多數由汝介紹在股充職、(答)否、民所介紹祇楊宗惠一人而已、至於陳公晃區家教伍時昇及雜役馬元等、均非民介紹其入內充職、今檢察官起訴、謂事務股內之職員多係民所介紹、故能如斯從容舞弊、似此全無證據、萬望法官查明、(問)陳鐵係一個局外之人、而能知汝們舞弊、指攻歷歷如繪、汝今還有何證據可能反證、(答)陳鐵與民之妾溫氏發生暗昧行爲、經民屢次警告他不特不從、而反屢欲將民置於死地、此顯係他誣揑所致、(問)汝究竟有將廢票竊去否、(答)民絕無此事、(問)趙廷駒辭職之日、即汝逃港之時、何能如斯湊巧呢、(答)民當時聞得孫部長由南京返粵、故往港相迎而已、(問)汝既往港、何以行踪如此鬼祟、一日數遷、(答)民往港後絕無一日數遷情事、向在黃醫生家中居住云、又據陳公晃供、二十八歲、中山縣人、住西堤二馬路十五號四樓、(官問)汝在粵路債務股充當何職、(答)在收發處充當職員、(問)係何人介紹汝入去充職、(答)由區國强介紹、(問)取股票兌換公債、是由汝手第一級首先驗收否、(答)然、民所收之公債均依向來手續辦理、(問)何以汝管理收發事務、發現僞票如許之多、汝亦不知呢、(答)民祇担任收發事務、對於公債票之眞僞與否、民不負鑑辨之責、至於眞僞應由審查股負責、(問)據證據人陳鐵稱、汝有串同譚釗舞弊、汝究有此事否、(答)民絕無此事、且對於經過如此煩雜之手續、焉可以作弊、況陳鐵民向來與其素不相識、若謂民係在字軌方面舞弊、則此種手續係由審查股負責辦理、民絕無參加辦理字軌事宜、(問)汝有代人寫過聲請書及代領過公債否、(答)民向來絕未有代人寫過聲請書及代領公債情事、請法官查明等語、楊宗惠供、二十八歲、中山人、住源昌東街永和公司、(官問)汝在粵路充當何職、(答)債票股担任簿記工作、(問)汝係譚釗介紹否、(答)然、(問)每日汝工作如何、(答)每日由審查股送交民過帳登記後、即發還發行股、民之手續便告完滿、(問)汝曾代人領過公債十六張、然否、(答)否、民祇代李寶芝領過公債一張、其餘十五張均不是民經手等語、區家教供、三十歲、南海人、住倉前街中南坊六號、(官問)汝在粵路充當何職、(答)在公債股冊組股充職、(問)汝由何人介紹入內充職、(答)係前任陳局長介紹、(問)區國權何德誠之兩張聲請書係汝代他繕寫然否、(答)否、該兩張聲請書完全非民手繕寫等語、法官繼訊伍時昇及雜役馬元等、與區家教所供略同、嗣律師起立陳述意見後、法官着令被告人等發供退庭、押候下次再訊、

華芳烟
妙
香烟中從來未有之妙品
CQA-10

杭州　育嬰所一怪嬰

杭州市梅花碑育嬰所、歷年所收棄嬰、爲數可觀、近年以來、因物價騰貴、一般貧民、生活更難、親生骨肉、棄諸該所嬰桶者尤多、前晚該所有人棄一男嬰、據該所十餘年之職員云、未見如是之怪孩、其狀凶惡可畏、髮深黑色、無後頸骨、腦後有兩圓軟形之物、眼珠紅如血色、鼻無、亦無鼻管、哭笑如常、神氣雄壯特殊、上腭有穴、哺乳時未能吮乳頭、用匙哺之、餘均如常人、在棄時、小孩臍帶尙在、不過產下二日也、誌之以供研究

寧波　油漆罐縣府化驗

江北岸南洋煙草公司棧房、十六日下午一時忽來已歇職員裘林賢、偕清鄉局偵探三人、指該棧所存之油漆一百罐、係鴉片煙膏、取去二罐、該公司經理馬靜庵聞訊、即再取此項油漆二罐、投鄞縣政府請化驗、並澈究裘等何以有此舉動、縣府當即發交衛生處化驗、驗得並非鴉片煙、但亦非油漆之類、其物之用途、頗費疑猜、須再詳加研究其物質及用途、縣府因此又電知該管二區署、於晚間七時將該棧餘存油漆九十六罐、提署扣留、俟化驗明白、再行核辦、據馬靜庵書面報告二區署、謂該油漆、名曰衛生油漆、係廣東振華園出品、現由天寗寺橋華昌廠馬和甫經售、暫寄其棧、與南洋公司無涉云云、查馬和甫係馬靜庵胞弟、故有寄貨之舉、

常熟　兩處盜案均連刦數家

㈠橫塘區東唐市大北字橋爲崑常航線必經之要道、該處住家、僅有四十餘戶、村長李壽人兼業中醫、十四夜、曾收得會洋三百元、翌晚於深夜一時許、突遭匪三四十人打入行刦、盜操湖北口音、執有電筒及槍械等、刦後、又至鄰居李儒麟·李阿英·李阿大等家搜刦、均損失約一二百元、李壽人家損失最鉅、共計現洋六百餘元、金戒三只、金環二付、衣服四十件、杜布二箱、棉被五條、鹹肉一缸、鷄八隻、及洋風爐等物、㈡離小東門外十餘里之七星橋鈕家濱地方、十六日清晨匪警、先後被刦季士鶴·徐根壽·季金生·季金根·徐根全·季毛毛等六家、損失以季士鶴爲最鉅、季金生爲盜毆傷頗重、鄉人膽怯、未敢報縣、

印度抵制英貨未已
英棉織業請願政府

十七日孟卻斯德電　棉紡與棉織議會、今日上書首相麥唐納、請印度抵制英貨、謙請英政府提出抗議、而目下此風仍不稍衰、英商因貨品滯銷、受損至巨、務請繼續設法終止此項抵制云、(國民社)

勞工大會閉幕
通過煤礦工作制度

十八日日內瓦電、第十五屆國際勞工大會、今日閉幕、以八十一票對二票(放棄投票者四十枚)、通過一案、規定煤礦工人在地下工作者、採用每日七小時三刻工作制、在地上工作之褐煤礦工人每日八小時工作制、此外普通煤礦工人、在地下工作者、每年准加工六十小時、褐煤礦工人、在地下工作者、每年准加工一百五十小時、地上工作者、二百小時、又決定明年因召集軍縮大會、國際勞工大會改在維也納或洛桑舉行、(國民社)

澳洲衆院通過准運現金五百萬磅往英

十七日康白拉電、澳洲衆議院今日通過准將現金五百萬磅裝往倫敦、以付澳洲急債之議案、反對者僅有二人、此項現金運出後、澳洲銀行法定金準備將稍減百分之十、反對黨雖知其有害、然亦不得不承認之、(路透社)

僑美華商
駕機墜地慘死

十七日尼伐達州里諾電、華商達氏(Allen Lar)、爲國民黨美支部職員、今日第二次獨駕飛機翺翔天空時、機忽墜地、登時殞命、達氏今在此間學習航空術、擬於學成後歸國、(國民社)

美擬將囤麥放入國內市場

十七日華盛頓電、聞農務局不欲將其囤積之小麥再保持一年、而不放入國內市場、此舉與世界各處期麥價格有甚重大之關係、估計農務局積存小麥二萬萬布施爾、如果放出、則國內價格必跌、但國外麥農反可釋慮、因農務局不致將全部存麥傾銷於國外也、(路透社)

建廳派員驗收錫常路

常熟至無錫之省道、自去歲五月徵工築路後、路基築成已久、惟涵洞尙未建築、致未完成、本年三月、建設局又招工續造、中途因陰雨過多、期間略有拖延、至本月上旬、始全部工竣、建設局長陳其緯、呈請建廳派員驗收、建廳派太倉建設局長張福霖來常驗收、定十八日赴鄉、沿路視察、約二日方能驗收完畢、

蕪湖　郎溪防匪

皖南郎溪縣、素爲土匪出沒之區、自五十七師派隊開往防剿後、匪氛稍見平息、最近謠風復熾、傳言毗連該縣之廣德縣境、股匪又復猖獗、有向該縣進擾之勢、故縣城防務加嚴、每晚除自衛團放哨外、復加派縣警備隊通宵巡邏、

德閣危機安然渡過

十七日柏林電、德政局一星期混亂之結果、在德意銀行方面之損失爲六萬五千萬馬克、內計輸往國外之黃金爲三千四百四十萬馬克、外幣計八百六十萬馬克、但自政局平靜以來、非但在德國本國境內、即在英美法等國、對於白魯寧氏之能安然渡過危機、皆認爲慶幸、預料不日必有回復原狀之希望云、(國民社)

下屆軍縮會
國聯發出請帖
非會員國亦被邀

十七日日內瓦電、下屆軍縮會議、將於明年二月二日在日內瓦召集、頃國聯秘書廳已將請柬發出、除會員國之外、非會員國如巴西阿富汗考司他列加埃及愛瓜多墨西哥蘇俄土耳其美國等、俱在被邀之列、(國民社)

一日往返倫敦羅馬
美飛行家創新紀錄

十七日倫敦電、美著名高速航空家霍克士、即曾於一日之間飛游巴黎倫敦柏林三城、各進一餐轟動世人耳目者、今日復於一日間往返英意二京、開世界之新紀錄、霍氏在倫敦早餐後、驅機出發、於十時十分抵羅馬、以四小時三十九分飛航九百哩、治在意京午餐、即於十二時五十六分返航、而於五時五十八分回抵英京、安然進晚餐云、(國民社)

美議員團抵菲
發表一文……
關於菲島獨立問題

十八日馬尼剌電、美國國會議員團多人今晨偕其眷屬乘船抵此、菲島議會要人皆往歡迎、參議員霍斯登岸後、即發表一文、謂擬在菲島盤桓六星期、上次菲島代表團赴美京請願獨立、認眞工作、殊屬可欽、今菲島尙須於下屆國會集議時再派請願團赴美、美京人士對於菲島地位之不定、輿情一致、無論反對菲島獨立者、或贊成其獨立者、皆以爲地位不定、既有損於菲島福利、亦有害於美國利益、苟不以國會立法院規定其地位、則菲島不能進取、而美國亦無可投資、此種人實際反對菲島問題之解決延遲二三十年、有人主張將獨立、但就於[illegible]事業計、而非爲人道計也、渠今來此、祗菲人果欲獨立否、抑有人反對獨立否、如菲人聯合一致、堅決有恒、終可得獨立也云、菲督台維思今晚設宴款待各議員、(路透社)

京蕪路皖段擬帶徵經費

京蕪長途汽車路、關係蘇皖兩省交通、皖建設廳、對於該路建築、業已積極進行、現僅當塗至慈湖一段、尙未完工、而蘇省預計本年內可以完工、皖方則以省庫支絀、且又經營安合一路、二者勢難兼顧、故建廳刻擬援照安合路成案、在田畝項下每畝附征四分、一俟省府核准、即行施工趕築、以便啣接通車、

英下院詢問
對華法權交涉

十七日倫敦電、英外相漢德森今日在下院答議員之問、謂駐華藍公使與中國王外長之談判、已至使雙方各向政府報告之程度、但條約簽字或尙需時日、至於費唐之報告、渠欲愼重研究之云、前外相張伯倫請漢德森宣佈英政府對華政策、漢德森稱、因中國今日之狀況、爲公共利益計、未便有所論列、蓋慮中國境內或有反響也云、某議員詢以上海法租界會審公堂之改組、漢德森答稱、談判在進行中、但渠未聞有何協定、以渠所知、中政府尙未有設立特殊法院之準備云、漢德森不承認費唐報告與中英關於領判權之談判有何關係、(路透社)

蘇俄農產狀況

十七日莫斯科電、蘇聯共產黨中央執行委員會今日接收農業委員雅谷夫勒夫氏之報告後、即通過下列之議案、蘇俄以穀產爲大宗之各區域、如烏克蘭草原、北高加索境伏爾加下游、及伏爾加東中兩段、及克利米亞草原等地、居戶八成以上、及農民九成以上、由此可知俄國之團體計劃、本年年內即可完成、最遲亦不能過明年春季、現國內穀物農業原料、大半出自公田、至私田及貧苦或中等農民所佔之地位、已不甚重要矣、現蘇俄已爲世界最大之農國、國內團體化之居戶、計共一千三百萬、公田共四千區、現爲擴張公田實力起見、嗣後每部機器、或每馬、將分配於一固定之工人團體云、(國民社)

法邊防費六十三萬萬

十八日巴黎電、據法國會財政委員會稱、本年法德邊界要塞建築費預算、除國會已通過之卅八萬萬法郎外、又追加二十五萬萬法郎、綜計一年之間、所耗於要塞工程者、竟達六十三萬萬法郎、(國民社)

海門　監犯圖謀越獄未成

海門縣監獄署、昨有押犯潘老靶子、(上月在縣市西街拘獲之盜犯)唆使囚衆、並將脚鐐銼斷、圖謀越獄、因事機不密、被管獄員聞悉、旋通知縣警隊防護戒備、其圖謀越獄潘老靶子等首要犯、復行加重鐐銬、開單呈報縣府核辦、

來函

逕啓者閱貴報所載六月一日晚匪徒在正儀車站附近襲擊憲兵第一團巡查憲兵新聞一節頗多與事實不符之處茲據該團來呈聲明云六月一日晚夜巡偵探隊尺莫辨本團巡查憲兵行至正儀車站以西三里許之地匪徒突然向我方開槍當僞憲兵二名正在追擊中適有快車通過將我與匪隔開致匪乘機逃逸搜索多時終無所獲更無捕獲外籍匪徒之事事後各地報紙所載多非事實其中尤以捕獲外籍匪徒一語易滋誤會致爲該軍聲明等語前來相應函請貴報即予更正以明眞相爲荷此致時報館淞滬警備司令部啓 六·十八·

主筆先生大鑒閱六月七日貴報各埠新聞內新聞聯一段查與事實不符敝隊在東方大港鍾湖港道士兵中並無過覓之事且無採料生此人擾傳聞失實事關敝隊軍紀用特致函更正希登來函欄內至爲感荷此致 東方大港海軍測量隊啓 六月十七日

嬰孩自己藥片打倒

藥物名言

「良藥苦口利於病」是一句幾百年藥物名言但是這句名言已被嬰孩自己藥片打倒了因該藥片係近代小兒專藥用之者僉稱確爲嬰孩腸胃靈藥而卻無絲毫惡味億萬兒童爲有此片無須服用苦口作惡之藥品而得去病强身吾人不能不感科學之功也

福建興化東沙美會牧師柯義方君來書云「鄙人常用嬰孩自己藥片療治舍間諸兒發熱不眠舌胎寒熱蛔蟲出牙等症無不靈驗如神且此片味美性和小兒皆喜服之因此免延醫之費食藥之苦不少矣」

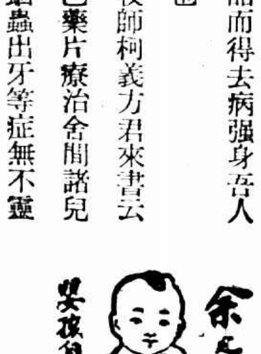

嬰孩自己藥片各藥房均有出售或直向上海江西路四五一號韋廉士醫生藥局函購

蜀道難行輪已沉沒
一婦人如癡如狂　逢人便問沉輪消息

本埠南碼頭薛家浜合興輪局之利通輪、往來重慶成都之間、係屬野雞班、無一定之開駛日期、輪上辦事人、均爲寧波與本地籍、昨有一婦人、逢人便問沉輪消息、自稱係該輪二管之妻、據云、前夜輪局中、忽接四川拍來電報、略謂「蜀道難行、輪已沉沒」云云、我等聞訊之後、哭笑不得、其夫爲二管名馬金富、月薪八十元、家眷住在小西門蓬萊市場對過、闔家靠馬生活、

八仙橋畔人如海　領取一成存款
不怕大雨淋漓

自日夜銀行倒閉後、各種存款及大世界儲蓄部存款、經吳潘兩會計師之清算、已定於本月十八日起先發一成、托由上海銀行代發、適該行之八仙橋分行將開幕、乃於大世界隔壁先租設臨時辦事處、幷以時屆午節、一般日夜銀行及大世界之存戶、無不渴欲取得少許現款、以應急需、因此該分行辦事處、原擬於節後開幕者、提早於節前開幕、十八日清晨、八時未到、該處門外即已人山人海、擁擠異常、其時大雨淋漓、諸人露立雨中、該處爲便利諸人計、乃提先於八時開始給發、惟來者甚多、該處行員、手揮目送、忙碌非常、雖有應接不暇之勢、而各員多精神奮發、該分行經理奚任哉、來往指揮、尤爲忙碌、

□上海銀行八仙橋臨時辦事處代發日夜銀行存款時擁擠情形、　容新攝

漁輪登記　月底截止

市社會局、前爲整理漁輪起見、特辦漁輪登記、昨奉實業部令、限於本月底截止、如逾限不向該局登記者、則爲無效、

市府新屋奠基　七月七日舉行

上海市市中心區域建築市府新屋、興工以來、已經十餘日、定於七月七日上午十時、在三民五權路府屋基地舉行奠基禮、市府於公園靶子路附近、備就專車多輛、以便接送各界代表往還、

海道局條陳　改造長江水道計劃

長江水道、年來變更甚劇、航行時肇危險、交通部特派宋希文及洋總工程師史篤倍、中央建設會特派陳懋解來滬、會同海道測量局同赴沿江各處勘察後、由海道局草成改造長江水道詳細計劃書、文長數萬言、昨日由該局派員賫呈交部、一俟審核後、即行開始進行、

旅行普陀　輪上有餘興

牛莊路友聲旅行團、定於本月二十日（星期六）專輪旅行普陀、該團定額四百名、已於昨日額滿截止、聞輪上由該團國樂組演奏絲竹及開映電影無線電等餘興外、幷分贈國貨牙刷毛巾人丹等日用品、另有依旅行證號碼開獎者、獎品如名畫家中石伽吳一峯金石川等精緻畫件、以助遊興、其預定遊程、二十日下午三時正乘「大華」輪往、翌晨五時抵普陀、由短道姑頭登岸後、遊潮音洞、几寶嶺、法華洞、仙人洞、朝陽洞、千步沙、飛河奧、東行遊梵音洞、折至古佛洞、西行上佛頂山遊慧濟寺、過雲扶石、下至法雨寺、（即後寺）復遊東天門、磐陀石、二龜聽法石、點頭石、觀音洞、鸚鵡石、西天法界、玲瓏石、金剛古洞、巫山石、普濟寺（即前寺）多寶塔院、然後由返碼頭、搭乘原輪、五時啓椗返申、

工聯會
今日討論工廠法

中華工業總聯合會、定於今日下午四時、假銀行公會舉行全體會員大會、關於討論會務之進行外、關於工廠法之實施問題、亦將加以詳細討論、

和合粉銷路暢旺

我國首先發明製造之美味和合粉與醬油精、爲中國根泰廠之特產、色白美味、滋養豐富、故深得中外人士所樂用、今春萬國商業化驗師費福登氏、化驗得是項特產、爲中國最高明之調味料、除發給第一號獎章外、幷有證明書一紙、該廠經理李永深、爲普遍用戶採購便利起見、特委五馬路悅來海味行爲總經理、故其銷路日見暢旺、有應接不暇之氣象、而醬油精之銷售、與和合粉能並駕齊驅、

國產商場　被封案今日談判

國產商場被封一案、迄今多日、仍未解決、前日工部局董事會決定組織特別委員會、處理本案、茲悉此委員會定今日（十九）下午三時、在市商會舉行、除工部局推定之五代表出席外、並請國產商場方面、推出負責代表、前往出席、一面並請市商會主要委員出席、聞商場方面、已推定洪雁賓・李維城・陳維新・朱鎮漢・任矜蘋・出席、但其代表權限、僅爲報告被封之經過事實、

開車人須注意
行車信號新規定

公共租界工部局、爲管理交通行政、對於以前之交通章程、略加修改、行車信號、亦經該局核准規定、凡開車人必須使用、以知照其他開車人、及站崗巡捕、茲錄其信號如下、(一)「我將停車」直舉右臂、或橫伸右方、並向上下揮動、(二)「我將向右轉」左臂向左平伸、(三)「我將向左轉」右臂向右平伸、再向左揮過其身、(四)「我係向前行駛」引臂向前平伸、(五)「汝可開去」或「汝可越過」右臂向右平伸、手掌向前揮動、（如摩托車之開車處在車之左側、須以左臂表示）開車人亦可使用一種機械、或電氣機件、以發上列任何信號、惟其式樣須經警務處核准、此項機件之裝置、不得突出車輛全體濶度之外、

漢渝線　本月底飛航

據中國航空公司秘書長何競志語日日社記者、自漢至成都之漢渝線、沿途萬縣重慶等站之無線電等一切裝置、均已完竣、一俟新機至滬、即可開航、該項新機亦係購自美國克的斯武萊航空公司者、業已啟輪續道巴拿馬運河來滬、約本月底可來、航空開始之期、亦在本月底、

□丹麥女子善騎馬・各地常有賽會・甄別技術之高下・圖中爲著名女騎師巴隆尼斯在馬背上表演情形・

廈菲通報成績佳
沙貴兩電台裝設將畢

交通部國際電訊局局長陸桂祥、昨向記者發表該局最近狀況、誌之如下、▼廈門通報　廈門與菲列濱、業於本月一日起直接通報、成績甚佳、當兩處未通時、廈門之拍電往菲者、均由上海轉拍、有時手續頗煩、今則便利多多、而汕頭之欲拍電至菲列濱者、亦可交近處廈門轉拍、不必再假手於上海電台矣、▼添置新台　新近籌備裝設之沙市叙州貴陽之三電台、正在積極進行中、現沙貴兩處電機已運去、裝置即將完畢、除此三台外、尚須在他處籌設、惟未至發表時期、▼招考揭曉　該局最近因規模擴充、人才缺乏、不敷應用、特招考機務員、現亦經揭曉、正取者六名、計張丹・周有熊・張爆・魏詩炎・吳克元・施復凝等、於一星期內須報到、否則由備取者遞補、

嘉定寶山區第二屆嬰孩健康比賽

莊曉汀子永泗

得第一名（生才七月）　汪開照相

毓大輪　今日駛往營口

海昌公司毓大輪、與英潛水艇柏斯發號相撞後、毓大輪已抵滬、經驗船師勘察、原定昨日屋工掉換毛針、奈因大雨、改今日上午修理、船長家石與英艦長簽字之相撞責相草單、正在繙繹中文、今日當可發表、毓大輪定今日下午開駛營口、

王保婚禮

交通部長王伯羣、與大夏大學文學系畢業生保志寧女士、於昨日下午四時、假康腦脫路徐園舉行結婚禮、各界往道賀者、雖因天雨、亦有五百餘人、

大昌輪船　開始炸燬工作

大昌輪船、前被大華輪撞沉于吳淞口外三里許、往來輪船繞行、諸多不便、茲聞此事已由海關當局與東京打撈公司訂約炸燬該沉輪、需款日金七萬七千元、最遲以一年爲限、已於日前開始打撈炸燬工作、並由海關通告各來往航輪知照、

中國科學社年會　改在鎮江舉行

中國科學社本年年會、原定在瀋陽東北大學舉行、近以籌備不便、特由該社理事會議決、改在鎮江舉行、以八月二十二日至二十六日爲開會之期、並經另組年會籌備委員會、委員名單如下、吳稚暉（委員長）茅唐臣鄭耒芬楊允中（以上常務委員）孫揆伯陳希劍柳翼謀徐象業周星北、又該社發表考古學獎金人選、十九年度獎金、已由委員會丁文江翁文灝章鴻釗三委員協議、推薦裴文中先生爲應獎人選、並經該社第九十五次理事會通過、

中醫考試　下週舉行

市衛生局舉辦第六屆市內中醫登記、報名應考達六百餘名、該會特組織一中醫試驗委員會、從事審查、業已審竣、並於日內再開會議、定期下星期起正式考試、分組進行、考驗之範圍、分口試與筆試二項、聞此屆報名審查合格者達四百餘、概須受試、

中西藥房擴展營業

共發公司所屬之各商店、大半均已改組、中西藥房茲亦日改組就緒、於六月四日、與清算員吳潘兩會計師、並請吳之辟律師證明、簽訂轉移契約、當由法公廨給諭、准中西獨立經營、與共發公司脫離一切任何關係、遂即着手招股、額定資本國幣九十萬元、爲擴充張本、每股國幣五十元、招股期限、原定三個月、以認股繳款者紛至沓來、恐於定時期內、即可足額、

藥業預備　度量衡用新制

本市國藥同業公會、爲推行實施度量衡新制起見、除推代表與本市國醫公會接洽、會商推行辦法、以利左右推行外、並定本月二十二日（星期一）下午二時、在北京路藥業銀行九樓該會事務所內召集全市各藥舖店主及經理等到會、共商一切推行辦法、以期遵期改用新制、以符功令、並函請市社會局屆時派員蒞會解釋指示、關於度量衡新制之各種問題、

福特汽車公司　派員赴安南調查

福特汽車公司、爲調查法屬安南之汽車市場情形、以便擴充營業起見、特派專員保格希、前往安南西貢及河內兩地從事考察、聞保君定於月之二十日離滬首途、

兒童衛生運動　因雨延期

閘北慈幼協會所創辦之兒童衛生運動會、原定昨晚提燈遊行、並設有衛生衛刑展覽會、因天雨不能舉行、改爲今明兩日、該會及慈幼院均備有月刊及宣傳品多種、市衛生局亦印有傳染病淺說一紙、運動會節目中有健康比賽、拔蠅比賽、免費洗浴・注射演講・表演及電影等、

「恒娘」定期開映

聯華公司新片「恒娘」、係羅明佑監製、朱石麟編劇、史東山導演、全劇取材聊齋、由周文珠朱飛湯天麗葉娟娟等主演、表情細膩動貼、佈景富麗堂皇、茲定二十一日（星期日）起在本市北京大戲院南京首都大戲院同時開映、

並徵求該區十二歲以上之兒童參加、次爲楊樹浦區滬東公社、定廿二廿三兩日舉行、節目略同、

國貨商場新規定　不得任意退出

商品陳列所附設之國貨商場、爲數十家國貨廠家所組織、該場近新定一規則、凡參加組織之各廠號、非遇特別情形、不得中途退出、以示提倡國貨之決心、

漁業試驗場　遷移新址

江蘇省立漁業試驗場、向在中華路六四六號民房辦公、現因該場事務繁多、房屋不敷應用、特在小北門民國路同慶里覓定新址、業於昨日正式遷入辦公、

中國女體校　畢業生宴請各界

閘北中國女子體育學校第二十五期學生於本屆畢業、全體同學於昨日上午九時在校開送別會、晚間更假都益處宴請各界、到會者除該校教職員及全體畢業生外、並有市教育局局長徐佩璜・校董陳望道・徐春榮等數十人、席間由校長華豪吾及畢業生代表徐佩珍致歡迎詞、至十時許各盡歡而散、

船務專校　護校運動

招商局航務專校、自當局宣告停閉後、該校學生、特組織護校委員會、昨日該校學生又召集全體會議、討論各項問題、議決案有(一)推代表二人赴京向各機關請願、(二)擴大護校宣傳、喚起社會同情、

友誼賽

▲小球

虹獅勝寶華乙　三比〇

乒乓

十七日午後六時久綸隊與銘豐隊作友誼賽、結果久綸以五對〇勝銘豐

久綸　銘豐

程洪慶　楊炳生　三對〇

宋啓鵬　朱季良　三對〇

袁明宇　袁寶熙　三對一

沈克勤　邵公文　三對〇

俞錫之　華雲翔　三對〇

新成立球隊

▼同義　小球隊於昨日正式成立、隊長陸士鑾、副隊長江祖蔭、幹事顧東明、會計席福生、書記王淵、隊員倪方域陸士錯湯樹聲陳希平李春明朱榮生郁光華倘有小球隊函約比賽、無任歡迎、通信處北山西路界路口六四六號顧東明收、

▼劍虹　小球隊新近組織成立、隊長金子富、隊員均在十三四歲、陣線如下、金子富　周悅璟　吳俊德　姚積先　楊宗俊　梁羅宗　梁羅祖　歡迎函約比賽、通訊處赫司克而路六十三號華童公學、梁羅宗收、

▼甬一　市小球隊幼童組十六日成立、推選正隊長應世華、副隊長陳根甫、書記蔡聲、會計陸福根、幹事王祖敏、隊員名單如下　江昌立　陳根甫　王明良　應世華　汪晞康　周文龍　王祖敏　葉恭漢　毛信??　生力軍　陳禍根　王文榮　鍾信球　文超　黃克儉　王文陞　周文虎　歡迎各強隊在十六歲以下幼童組函約作友誼賽、通訊處七浦路豫順里寧波旅滬同鄉會第一小學本隊收、

運動場郵筒

少華小球隊隊長鑒、承相約極歡迎、請准時蒞臨、但少乙另有所約、俟諸他日可耳、少年團少甲少乙隊同啓、精華小球隊鑒、承約作友誼賽、敝隊以時間關係未能應命、請原諒、少年團少乙隊啓、滬光小球隊鑒、函悉、敝隊準時在浦東新村球場歡迎貴隊蒞臨、少年團少丙隊啓、

上海商業儲蓄銀行通告

敝行於本月廿二日星期一遷入原址隔壁寧波路五十號新屋內營業特此通告

總行各部及本埠各分行電話總號碼六八〇五〇

少林拳圖解

金佳福一明合編

第七勢　右冲天砲　（十二續）　不許轉載

右足足跟向下、足尖朝右、向前踢一踩腿、落地站實、左右兩拳、同時右拳下扎、向右上方揚起、左拳護腰、貼近右脇、目光前看、正面朝南、形如右圖、

中法藥房　股份有限公司

國曆六月一日起

夏季大廉價　大贈品廿五天

三馬路老店　北京路總店　中虹橋分店　十六舖分店　靜安寺分店　同時舉行

勒吐精老牌代乳粉

以之哺孩

無異母乳

瀋陽國際運動場

開幕運動大會 球類田徑賽紀詳

盧永豐譯 邦傑寄

轟動全國之國際運動會、已於本月十三日開幕、參加者計中、日、英、美、德、俄、瑞典七國、第一日爲球類比賽參加者僅中、日兩國、玆將第一天球賽及第二天田徑賽結果列下、

□八百米千五百米打破全國紀錄之于希渭 江濤攝王蘭寄

排球

加入者共四隊、預賽東北對滿洲醫大、滿洲醫大勝、結果二比〇、滿洲醫大對東北學生、東北學生隊對全大連二比〇、全大連勝、決賽時（滿洲醫大對全大連）第一局二十一比九、第二局二十一比十七、結果二比〇、全大連勝、

女子排球

加入者僅有女子同澤、率天高女兩隊、故第一次即爲決賽、雙方勢力均等、同澤前鋒龍文林、中軍劉佳恩、後路王毓芹、皆係名將、率天高女中軍亦非弱手、鼓角一鳴、各爲錦標及國體關係、戰鬪非常激烈、以事實觀之、女同澤大有錦標希望、可恨日人、處事小氣、恐錦標被我國所得、對女同澤嚴加責罰、對於高女則加護庇、所以女同澤以三比二屈於高女、誠可惜也、

棒球

共加入四隊皆係日本人、預賽安東對撫順、長春對率天、結果三比一、安東勝、長春勝、次決賽、結果二比一、長春勝、九局結果、安東以二比一勝長春、奪得錦標、

球類比賽

足球

加入者東大馮庸滿洲醫大、全大連、共四隊、預賽東北對滿洲醫大（上午十時）結果四比二、東北勝、馮庸對全大連、（上午十一時）結果二對〇、馮庸勝、

午後五時決賽東北對馮庸、馮庸之無敵牌足球、固早爲人所共認、其技術聯絡、在華北亦實佔首位、（故有關外王之素稱）東北足球亦不示弱、上次全瀋足球賽曾壓倒馮庸、奪得錦標、此次雙方重遇、雖均係疲乏之軍、然因錦標關鍵、皆拚命對抗、開球未幾分鐘、東北左邊鋒單天寬君、得二門之傳球、急遞馮庸軍門前、右邊鋒盧士珍君衝上一脚、球應聲入門、遂首開紀錄、發球後馮庸軍急圖挽回敗勢、希球心切、致爲犯規（十八碼線前）東北王長穎君主罰、脚起處、球已洞門而入、上半時東北遂以二比〇占先、休息後、再戰、馮庸軍極力壓迫、東北門前險球極多、二門應救不暇遂告失利、此時爲二比一、發球後、馮庸軍排山倒海、壓迫於東北門前、東北兩家王長穎、孫德恭二君、鎮守家門、尤如鐵筒一般、屢健奇功、中鋒吳融和君縱橫疆場、如入無人之境、馮庸軍雖振作精神、欲想挽回敗勢、奈時不我留、終以一比二再受創於東北、玆將雙方隊員列下

▼馮庸隊

王宗讓

張學堯 鍾福禎

丁克恭 馬世昌 宋德一 呂振之

劉仁秀 李百鍊 康德懿 蔡感成 劉文林 康奭一 馬汝援

▼東北隊

簡文哲

孫德恭 夏敎一

田新九 王長穎（隊長） 關文啓

單天寬 周維普 張同昌 吳融和 孫廣琛 趙中選 盧士珍

田徑賽成績表

項目	第一名	第二名	第三名	成績
▲選手組				
百米	矢野茉	大久	矢野	十一秒
四百米	多田	山根	柏木	五三秒
八百米	于希渭	三隅	成毛	二分一秒一（破全國）
千五米	于希渭	劉古學	永谷	四分十五秒四（破全國）
跳遠	柴田	後藤	米津	六米八六
跳高	三甫	柴田	傅寶瑞	一米八一（破滿洲）
撐高	伊藤	淺坂	三四號	三米八二（破滿洲）
鉛球	33號俄	西村	上倉	十三米二五（破滿洲）
鐵餅	33號俄	凡茂	玉井	四十米十六（破滿洲）
▲中級組				
百米	增井	吉田	吳景體	十一秒七
四百米	幡田	田中	吳春中	五六秒一
千五米	深町	李國墨	張廷瀋	四分三三秒六
跳高	高森	入江	田中	一米六五
鐵餅	加藤	劉振洲	村上	二八米二九
八百米接力	大連二中			一分三八秒四
▲女子組				
百米	桑野	二宮	木村	十四秒七
四百米接力	大連彌生			五九秒二

田徑細描

連日陰雨不停、屈指算來、國際大會已將於後日舉行了、而今日尚大雨如注、場內水深尺許、怎不令人心焦失望、好了大會前一日、出現了可愛的太陽、同時場中職員大施排水工作、所以十三號便舉行開幕禮、這日的項目都係球類、除了東大以二比一勝馮庸底足球以外、不便細表、次日（十四日）天晴、有微風、這日的惹人注目的田徑賽於午前八時舉行、

首先舉行八百米預賽、第一組僅俄人可夜樂夫入賽、餘皆棄權、成績爲二分十六秒二、大組三人入賽、結果於希渭占了先頭、成績爲二分十四秒四、但三人都未用力、經過了中級組與高級組底百米預賽以後、便舉行、

八百

米決賽了、這一幕精采的表演是人人可想得出的、與賽的四人、一個是中華新進王于希渭、一個是日覇本老名將三隅、其他兩人亦是日俄方面相當楣禮者、果然、槍聲響後、于君首先衝出、他這時不似預賽時的猶疑了、只見他該着全身之力、大步如飛、又自然又迅速、一圈過後于君占先十來米、槍聲一響、二圈開始、而他仍然用了可驚的速度前進、跑到六百餘米時已占前二十米之遙了、於是華人均心安色喜、歡跳若狂、同時日人在喪氣的表情中露出很大驚訝的神情、只可惜于君經驗尚少差、他這時回頭看了幾次、這不免對他底成績有很大影響、並且跑到最後五十米時他也力竭疲乏得不能再興了、結果他以二分一秒一的特殊成績榮獲第一、日本三隅被遺下二十米開外、就事實而論、于君今天頗有突破二分的希望、但因場地濕粘、又係上午八時餘舉行、不免對於體力的運行稍差、加之于君跑時頻頻回首、未跑前又跑過一次八百米的預賽、所以成績如此、總之、于君有強健的體格、長大的體材、迅速的速度、並相當的訓練、所以能有如此地步、將來再假以時日、其造就誠不可限量、

跳遠

決賽、中國有傅保瑞、張齡佳兩人、張三次犯規而取消、傅保瑞拚其命只跳得六米十七、亦被除去、結果日本柴田以六米八十六與第一

鉛球

決賽有偉碩的思非格挪（哈爾濱三鐵大王）參加、有了這樣特殊的人才、自然很容易地以十三米二五奪得第一、只可憐周連增縣個十一米二五而被削、並且第二的日人（西村）的成績僅十一米五五而已、

標鎗

一項很合吾人興奮的、就是中央王富臣於昨早趕到了、準備今日參加、於是我們也都感覺有一線之光似的、因爲聽說他在校時曾擲過五十米以上、果然當練習時他有一次擲得很好、約在四十六米左右、我們不禁額手稱慶、卻不料正式比賽時、日人都以猛地越過了五十米的線、反之、王君三次都只達到四十五米左右、因此乃被剔了、結果第一是朝鮮底紫鳥、成績是五十三米三十、但俄國底大王思是參加、必不能令他如此稱雄、

跳高

決賽時、已下午一時許了、正式舉行後、連續削去若干、後來升至一米七二時、別人未過去、而傅保瑞一次越過、驚動大家、但以後升至一米七七、他惡能跳過、於是中止了、當時只見朝鮮底三浦與日本的柴田互相拚過、於是又升至一米八一、兩人都覺得很快地過去、卻不料第三次被三浦用某種妙的原動力擲他過去、於是佔得首席、

中級的一千五已跑畢了、

輪到了選手的決戰了、啊、這確是一場如火如荼的大戰、我們相信了這位新進的英雄（于）、但我們也顧慮到世界選手的可怕、並且我們也不可忽略了、那怕人的隱士（姜雲龍）、那實在地、他是時時給人以意外的刺激的、還有、還有那英猛的劉古學和那著名的馬德剛、轟然一聲導火線引着、於是劇戰開始、只見永谷一馬當頭、邁動兩條短腿如飛、劉古學則緊緊跟之、其後爲于希渭、馬德剛及姜雲龍、跑至一圈將畢、姜超上、緊跟着永谷而居第二位、因爲他認定永谷是他底致命敵了、卻不料至一圈半時、于希渭努力超出一切、兩條長腿邁得長而且闊、並且越跑越快、但永谷不捨、仍時思超之、無奈人小吃虧、只得任他在前耀揚、這樣又跑了一圈前者無變化、而後面的劉古學與永谷、姜雲龍與馬德剛彼此互相拉起鋸來（即忽超前忽被越過）、跑到最後一圈時大家都拚命作殊死鬪了、那于君越發了得、速度更大增、引得滿場春雷般的鼓掌、在其後十多米、劉古學與永谷並肩相抗、又其後十多米、馬德剛在拚扎着、姜雲龍卻完了、他咬着牙退至馬後五六米、轉過灣來、于君直拚到底、很優越地占前二十多米、而劉古學亦不負國人所望、畢竟壓倒了永谷、占前約五六米、第四則爲馬德剛、

這次成績竟達到四分十五秒四、實在令人拍掌叫絕、在全場華人眉飛色舞之中、可聽得日人連連地讚歎、同時、劉古學成績也以四分十八秒半破全國紀錄不少、誰說中國底田徑沒希望、

以後舉行百米及四百米底決賽、兩項底冠軍都是朝鮮選手、曾在日本神宮獲百米第一的矢野茱這次仍以十一秒的成績取勝、四百米則爲多田底五十三秒、

鐵餅

決賽中國張齡佳超過三十四米、周連增達到三十五米但都未上選、第一名是俄國底思非格挪 成績係四十米十六、

最後便擇杆跳決賽、中國有陳陵參加、比賽的結果、他並未達到我們底期望、這次連三米都未超過、眞是不幸、（因疲不能與之故）反之、日選手眞可驚、伊藤和淺板兩人從三米四十爭至三米五十而三米六十而三米七十、後來增至三米八十時、兩人又都在第三次躍過、實足令人興奮、但最後、伊藤卒以三米八二占了首位、並打破全滿紀錄、

南華南征隊捷電 七對零 勝馬鈴隊

香港十八日電、南華南征隊、十七日以七對零勝馬鈴隊、譚江柏進一球、馮景祥進四球、葉北華進二球、

溫布爾盾網球賽

最後出場者僅四國 選手八名

鐵爾盾與孟德夫人 均因故不能參加

電通十七日維普登電、世界最大之網球大會、已得二百五十名之出場選手、定二十二日舉行、本日業已抽籤分組、本年度之優秀選手、不參與預賽、於最後出場者僅下列八名、（法）普羅德拉・郭須恩・卜修、（美）西魯資・威德、（英）白里・奧斯精、（日）佐藤次郎、去年度獲錦標者、男子部英國齊爾典、因係職業選手、不能出場、女子部孟德夫人、亦因家事不能參加、殊感寂寞、

又訊、英倫溫布爾盾每年例有網球賽、參加者俱世界著名選手、故往年有世界網錦賽之目、本年男女球員共二百五十名、著名者如柯顯脫、（法）伍特（美）蒲塞斯（法）潘萊（英）鮑羅脫拉（法）佐籐（日）希爾士（美）奧斯丁（英）等、爲八大巨子、俱已按其成績編排秩序、使最後數場俱由强手較量、俾多精采、惜去年男子冠軍鐵爾盾因改爲職業家之故、未能出場、而女子冠軍以無暇赴英而缺席、

歐洲帶台維杯 捷克戰勝丹麥

將與英國舉行決賽

丹麥京城十七日電通電、台維斯杯歐洲帶准決賽、捷克與丹麥之比賽、第一日及第二日捷克三獲勝利、歐洲帶之決賽、將由擊破日本之英國與捷克舉行、至捷克丹麥、雙方戰績如下、

▲第一日（十六日）單打

棉澤爾（捷） 六……三 六……二 七……五 威爾利喜（丹）

希德（捷） 六……八 六……〇 三……六 六……三 一一……九 亨利遜（丹）

▲第二日（十七日）雙打

棉澤爾 瑪爾薩列克（捷克） 八……六 一……六 六……三 六……〇 威爾利喜 威爾姆（丹）

世界棒球會

兩大循環戰績表

電通十七日紐約電、世界棒球大會至本日止已兩大循環、各隊之戰績、亞美利加循環方面以費府隊四十勝十三敗、勝率七成五分四厘、居首位、國民循環方面以聖得路易隊三十五勝十六敗、勝率六成八分六厘、亦居首位、

隊名	勝	敗	勝率
亞美利加循環			
費府	四〇	一三	・七五四
華盛頓	三九	一七	・六九八
紐約	二七	二二	・五五一
克里維蘭	二六	二八	・四八一
芝加哥	二〇	三〇	・四〇〇
特德諾伊	二一	三五	・三七五
波士頓	一九	三二	・三七二
聖得路易	一七	三二	・三四六
國民循環方面			
聖得路易	三五	一六	・六八六
紐約	三一	一九	・六二〇
芝加哥	三〇	二一	・五八八
波士頓	二七	二五	・五一九
普魯克林	二四	二八	・四六一
傳士巴格	二一	二九	・四二〇
費府	二〇	三二	・三八四
新西拉	一八	三六	・三三三

浦東乒乓賽

最後一週秩序

浦東勞工新村發起之乒乓聯賽、業已開賽三週、其成績以學校組勞小隊最優、七戰七勝、錦標穩得、民衆組則飛鵬・二隊・藍烟囪三隊實力相等、殊難預料、鹿死誰手、又聞該會定於六月二十一日結束給獎、玆將本週比賽秩序探錄如下、

六月二十日下午四時 親愛與英小

上午七時 親愛與小星

上午八時半 英小與小會

六月廿一日上午九時 藍烟囪與二隊

上午十時半 藍烟囪與浦風

南京乒乓賽 各組錦標均解決

前日南京乒乓賽白丸對飛飛、飛飛棄權、白丸不勞而獲、五對〇勝利、本屆乒乓賽就此終結、除團體乙組錦標已爲南中實小乙隊所得、男子個人已爲吳榮章所得、女子個人已爲陳士華所得外、尚有團體甲組錦標、今則歸諸白丸隊矣、玆將團體甲組各隊成績統計如左、

甲組各隊成績

隊名	共賽	勝利	失敗
白丸	六次	六次	〇次
閃電甲	六次	五次	一次
飛鷹	六次	四次	二次
閃電乙	六次	三次	三次
蓮環	六次	二次	四次
中區	六次	一次	五次
飛飛	六次	〇次	六次

體育場小通信

津訊、開灤體育社主辦之夏令公開籃球賽、定廿一日開賽、女子組及男子丙組以各校尚未放假、改至下月一日開始、

跳高國手李仲三將赴德留學研究體育、現在同濟補習德文定今夏放洋、

津訊、籃球名將唐寶堃（五虎之一）于五日與蘇瑞勳女士訂婚、本月廿四日行結婚禮、

京中大體育參觀團

與平師大生聯歡

北平十六日通訊、南京中央大學本屆體育科畢業生一行十八人、北上後、先在津與南開大學作一度田徑賽及網球之友誼比賽、八日乘北寧車轉赴遼寧、該團純係游歷性質、前定二十五日爲來平期、下榻於師範大學內、記者昨特至師大詢問一切、據聞該團大約於今晚即可抵平、如今晚不能趕到、明日準可到達、師大方面、已預備與作友誼比賽、惟師大畢業生不多、改由三年級全體學員參加、女生方面、則由黃淑愼、林斌等與之作田徑賽、

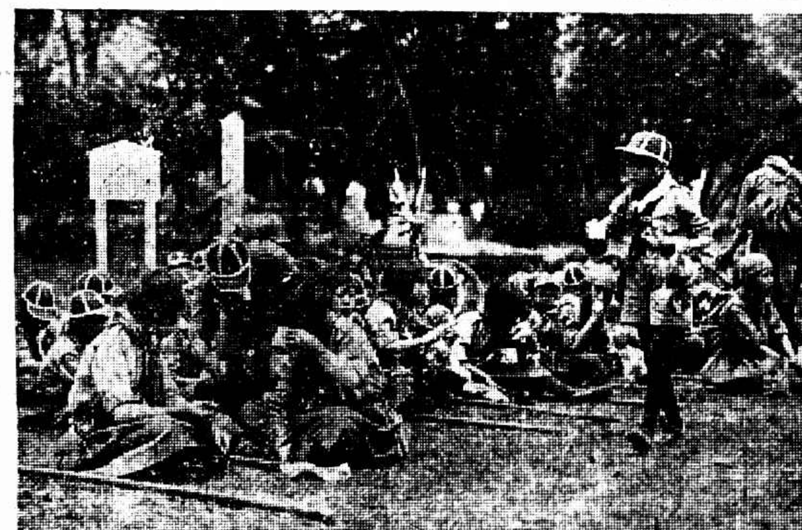

□靑島全市童子軍於十四日舉行大檢閱、中央代表侯聖麟等六人爲檢閱委員、自晨至下午始畢、圖爲女童軍在露天進午餐、（韋立寄）

□華光公司導演夏赤鳳與經理陳秋風在日本京都日活影片公司參觀後、與日本著名明星合攝之照、

世界最大之

日本神宮游泳池

今日舉行修祓式

電通十八日東京電、以三十萬元鉅款、建設之神宮外苑泳池、爲世界第一、現已竣工、於十九日行修祓式、游泳池上面積達六百日畝、貴賓席與其他、共有廿八室、看台可容三千人、

克萊拉寶自殺得救

暫離電影生活從事休養

在環境上受了重大刺激 愛靜譯

富有「異性魅力」之「紅髮女郎」克萊拉寶、近來因受重大刺激、於五月卅一日下午、正在演習「婦人」一片的時候、忽然發狂、在場中奔跑上下、哭泣不止、並喊叫說「人人皆想騙我的金錢、人人皆想誘我拍影片、人人皆想對我恐嚇敲詐、何以他們不肯放鬆我」、叫畢當場暈倒於地、救醒後、克復在公司中以鎗亂轟導演、並在浴室內希圖自殺、幸得他的男友培爾趕來、押他往格林台兒療養院診治、並禁止一切親友探問、一時好來塢中謠言紛起、據院醫巴命報告、克萊拉寶神志清醒、此刻尚不危險、不過要絕對靜養、六個月內、恐還不能復元云、至於發狂自殺的原因、醫生云係歷年工作勞苦的緣故、加以外間對於他飛短流長、而他平日慣於情感用事、譬如無緣無故他汚蔑造謠、皆足使他焦急發狂、而他的書記台西對於的哭泣、盡情方休也是促成反動發狂的原因、據培爾云、則克萊拉寶本來在亞里佐那州休養、回到好來塢拍片、初非所願、並且爲了此事、同導演吵過幾次、還有某週刊對於他的私人生活、盡情宣布、並且曾寫汚穢不堪的信把他、以致他心中非常憂鬱、一發而不可遏云云、又據其他許多人說、克萊拉寶平常慣於使性子、舉動不知檢點、禮貌也不知道 這次也不過是發發老皮氣罷了、又訊、克萊拉寶已與派拉蒙公司解約、謝出影戲生活、從事休養、我們對這位天眞而多肉感的女郎、不得不暫時、或者永遠作別、思之不禁黯然、

今天游藝一覽

◎影戲院

戲院	戲名	主演	時間
光陸	黃金紳士	史彼塞德雷	三時五半 九時一刻
南京	修理暫停		
卡爾登	浪子情史	羅倫士鐵拔	三時五半 九時一刻
新光	歌場魅影	郎卻乃	三時五半 九時一刻
大光明	尷尬	愛德英雷登	三時五半 九時一刻
北京	爵士歌王	保羅懷特曼	三時五半 九時一刻
夏令配克	女性的遺産		三時五時 七時九時
上海	魯男子	裴斯開登	三時五半 九時一刻
大華	黃金紳士	史彼塞德雷	三時五半 九時一刻
奧迪安	淘哥兒	賈克珂甘	九時一刻 天雨順延
明星	西線無事		三時五半 九時一刻
中央	金台傳（二集）		三時五半 九時一刻
新中央	萬俠之王（三集）		三時五半 九時一刻
恩派亞	歌女紅牡丹		三時七時 半九時
卡德	紅蓮寺（十五、十六集）	胡蝶 夏佩珍	二時八時
萬國	俠盜盧賓		三時七時 九時
中華	紅蓮寺（十三、十四集）		二時七時
世界	紅蓮寺（十八集）		三時六時 半八時
中山	桃花湖		三時七時 半九時
愛普廬	如此學府		二時至十時止
巴黎	情淚	德國出品	三時五半 九時一刻
黃金	攝影大王	裴斯開登	三時五半 九時一刻
光華	最後命令	詹寧斯傑作	三時五半 九時一刻
九星	馬賽革命		三時五半 九時一刻
浙江	亂世孤雛	麗琳甘許	三時五半 七刻九刻
虹口	罪惡之街	佐治班克勞馥	三時五時 七時九時
百星	荒唐水兵	卡爾登	三時五時 一刻九時
國民	黑水怪艇	曼麗白琳	十一時起 三時止
新愛倫	女鏢師（第三集）	查瑞龍	三時七時 九時
山西	戀愛與義務	阮玲玉	二時半六時 半九時一刻
東南	提心吊膽 一日之歡		三時五半 九時一刻
福安	想發橫財		二時半五時 八時半
共和	戰地鴛鴦		三時七時 九時
蓬萊	瓊宮艷史		二時四時 半八時一刻
通俗	大俠復仇		二時七時
閘北	紅蓮寺（十三集）	胡蝶 鄭小秋 夏佩珍	二時半七 時半九半
百老匯	巴黎一侍者		二時五半 九時一刻
長江	十三妹（三四集）	友聯公司出品	二時七時 九時
東海	西方英雄	湯姆米克司	二時四時 七時九時
奧飛姆	古屋怪人		二時半七 時九時

◎戲劇

戲院	戲目	演員
大舞台	（日）全本元宵謎 （夜）托兆碑	荀慧生 言菊朋 趙君玉 高雪樵
天蟾	（日夜）十四本封神榜	歐陽予倩 小楊月樓

◎遊藝場

更新：（夜）本西遊記 （日）四本彭公案

三星：（日）四本彭公案

齊天：（日）停演 （夜）花果山 移山

廣東：七星珠

福星：（日）本合同 （夜）全本千金一笑

寶興：（日）下本梁山伯 （夜）蛟龍

大世界：（日）西遊記 （夜）二本 南方戲 伯虎點秋香

神仙：（日）斬黃袍 （夜）全部新玉堂春 新馬介甫

小世界：（日）請宋靈 （夜）九本征西傳 新桐葉落

先施：（日夜）遊藝大運動會 六集荒江女俠

永安：京劇 二本文武香球

新新：（日）渡陰平 （夜）換太子 京劇 三本雙珠鳳 易方朔

國產商場遊藝部：暫停

電影明星外史

曼麗匹克馥的素描

（英國梅嘉蕙女士著 芳君譯）

我（原作者自稱下仿此）第一次看見曼麗匹克馥、尙在十一年前、可是直到現在、她在我腦海中最初的印象、還不曾消失、嬌小的身材、又是這樣不可思議的美麗、眞好像一只潔白巧小、而又容易碎裂的中國瓷器！那時候、我第一次去見她、她開始做她的隨身秘書、她在我面前立了片刻、就像驚鴻一般的不知走到什麼地方去了、良久、方見她珊珊地兩臂中擁抱着無數的香花、回到了原處、她在每一捧香花中、拆去了那送花人的卡片、遞了給我、叫我各別寫信道謝、每封信、她必須親筆簽名、而當她握筆簽名的當兒、我總怨恨着那枝筆捏在她的纖手之中似乎覺得太粗笨了配不上去、

曼麗小姐唯一的特點、就是她的仁慈之心、我記得她初次和范朋克到英國去度蜜月的時候、初上陸、即見萬人空巷、蜂擁而至、把他們困在垓心、一動也不能動了、嬈嬌瘦弱的美人兒、又怎樣的承當得起、虧得范朋克、有着一身好武藝、英雄般的把她抱了起來、騎在肩上、一聲呼喝、方才殺出重圍、到了旅舍、曼麗方發見她的裙破了、衣碎了、帽子也不知在什麼時候遺失了、頭髮更亂蓬蓬的不知所云、然而她並不埋怨羣衆、還深謝他們的厚意、而歉疚地以羣衆中或有受傷爲慮、你看這小女子、存心多好、

曼麗每到一處、各處民衆送給她的香花、就如潮湧至、常時把她的房間堆積得像花圃一般、而有時或竟堆積不起、要分一部分給我帶回家去、轉送別人、另一部分則轉送給醫院中去、亦可見曼麗之不愧爲全世界的情人、

有一次、她到倫敦一處最大的醫院裏去參觀、看見其中有一個女郎、露着哭臉在對着她看、曼麗好奇心動、就走過去問她、很可笑的、原來她因爲曼麗頭上不曾把頭髮燙成彎曲形之故、當時曼麗就笑了一笑、脫去了髮針、一搖頭、黃金色的美髮就鬈曲地墜在肩頭、那個女郎就破涕爲笑、捧着了她的美髮儘吻、（未完）

肉票跳窗跌死

已有家屬認領

吳廷芳…顏料號內總帳房

家中接到匪函時　性命已犧牲

法租界巨籟達路四成里二號三層樓亭子間、於十五日下午四時許、有一男子、從窗口跳下、跌傷身死、已誌報端、玆悉死者寧波人、名吳廷芳、今年四十四歲、住法租界貝勒路均益里二號、在英租界望平街二七四號瑞康顏料號內任地產部總帳房、月入差堪溫飽、家有一妻劉氏、年相若、無子女、家中傭包車夫一、女傭二、家庭生活簡單、吳每日上午十時、乘自備包車赴號中辦事、常至夜午回家、吳性喜賭博、恒約友作方城之戲、有時竟夜不歸、上月二八日、吳由家往號中治事、晚上公畢、至靜安寺路同益里泰昌號叉麻將、至夜深二時、坐包車回家、行至寓所弄口、被綁匪架去、當時其家待至天明、未見吳歸、尚料其在外賭博、不疑有變、至翌日仍未歸寓、始知吳失蹤、越數日、接得綁匪來信勒贖、但無接洽地點、其妻亦置之不理、未去接洽、不料是日吳竟在匪窟中跳窗跌死、蓋當時看守之匪、往樓下進晚膳、吳遂乘機由窗口跳出圖逃、至發生慘劇、吳生前並無所出、立其姪孝晉爲嗣、今年二十五歲、常居溜州、在皖之屯溪協和煤油公司任事、於月前因事請假回里、十日前、由家起程往公司、路經上海、宿嗣父處、知嗣父失蹤、心甚焦急、前晨閱報、見有男子跳窗跌死、該男子面貌與嗣父相同、告知嗣母、同往同仁輔元分堂驗屍所認看、果爲其嗣父、姪嬸兩人、撫屍大慟、旋投法總巡捕房稟准西探長、准許於前日下午將屍體舁往斜橋四明公所、當夜延僧尼誦經超度、於昨日收殮、

號沈玉英家、突有盜匪五名、乘沈母出外大門未鍵之際闖入、首將前後門嚴局、繼乃開始搜刦、當將金珠首飾衣服及鈔洋七十元現洋二元女絲襪一打擺鐘一只一併刦之而逸、總計損失一千三百餘元、

五百元　不翼而飛

昨日午後一時許、華商三路電車、由小東門至西門、駛至新北門站、有形似行號學徒之某甲登車、購票至老西門站、詎車過小北門站時、該學徒忽而發覺衣袋內所藏鈔票洋五百元、不翼而飛、該學徒初則目定口呆、繼則哭笑不能、至方浜橋站、即下車返號報告被竊情形、以便報請該管所及捕房查究、

盧少棠綁案中主犯

離宦海　做匪魁

經租帳房　旅館茶房

均能證明

面容略較當時瘦

歷任巨宦之江西人帥頌平、又名帥和・帥鬍子・蔡松齡・蔡鶴年・蔡鵬・自脫離政界後、即來上海、從事綁票生涯、置有汽車機器脚踏車及精美之房屋器具、以備綁票之用、規模宏大、可稱上海綁票中之元首、去年十二月十八號、公平洋行買辦蘇州人盧少棠、在雲南路被匪綁去、而盧之保鏢俄人馬迪斯達、當場被匪開槍擊斃、自此案發生後、未及半月、即由總巡捕房總稽查處華總探長陸連奎探長劉紹奎湯堅探目馮志銘王程應包探吳漢章等、在赫德路三百七十四號屋內破獲匪窟、救出肉票盧少棠、拘獲看守肉票之綁匪胡明德、抄獲手槍四支、子彈百餘粒、後又續獲綁匪王三槐田長三劉殿卿等、解由特區法院、均供是案主犯即係帥頌平、嗣特院判決王田二犯各處死刑、胡劉兩犯各處無期徒刑、一面通令各捕房嚴緝帥頌平到案訊辦、及至本年五月二號、帥忽被北平市公安局緝獲、業由陸探長等提回、解由特院訊押在案、昨日下午、經許家栻刑庭長開刑一庭續訊、被告帥頌平延鄂森律師辯護、首由捕房律師汝葆彝起稱、捕房現以懲治綁票條例第二條、軍用槍砲取締條例第一條、刑法二百八十四條第一項、對帥頌平提起控訴、續稱、當盧少棠被綁時、有一機器脚踏車在前緩行、阻止盧之汽車、後經捕房查得、該車爲勝利牌、號碼係二百三十八號、嗣該車忽在九江路發現、被探扣留、並將駕車之王三槐拘獲、據王供、機關係在大東旅館五十一號房間、肉票則藏於辣斐德路辣斐坊四百十四號帥頌平家、由探往大東旅館拘獲田長三、又在帥家拘捕綁票匪及肉票無着、旋又經王犯導至赫德路三四七號帥之另一住所、果將肉票救出、而辣斐坊之看門捕戴士奎、又在帥家花園內抄獲手槍一支、子彈多粒、自捕房將帥拘獲後、即提出王三槐田長三兩犯、將帥雜於衆犯內、由王田兩犯認出帥犯、並稱帥之面貌、較前瘦去、且赫德路三七四號房屋之經租帳房詹呈祥、車夫李兆坤、亦能證明該屋之鎖匙、係交與帥、房金亦向帥收取、大東旅館茶役曹林寶、亦能證明帥時常至五十一號房間、赫德路抄獲四支手槍中之一支、經工部局驗鎗處西探衛司驗明、係打死達庋者、今各證人均已傳到、應請質訊、繼由戴士奎證稱、在帥家對過竹笆內、查得手槍一支、復由西探證明、驗得赫德路三七四號抄獲手槍中、內有一支號碼爲六二九六一二號、即用以打死達庋者、[illegible]稱、去年六月間、有一少年至房東程中石家租賃該屋、自稱皖人、其父名王植三、近因避亂來滬、欲租屋居住、當付定洋二十元、翌日程君即令我至大中華旅館三〇七號房間訪王植三、接洽租屋手續、我乃前往遇被告、被告即稱滬地不熟、不能覓鋪保、祇有人保、且付我租金一百十元、至七月間、彼即遷入、至八月我往收租金、被告將租契交我、下署保人之名王三槐、被告等遷入後、我曾往觀看、見內中陳設井然、頗爲華麗、儼如富家、故亦不疑、當時被告較現在稍胖、又由李兆坤證明將房屋鎖匙交帥、復令其察視屋內一過、曹林寶則證明帥時至大東旅館五十一號房間、又由已判死刑之王三槐田長三證明、被告確係帥頌平、當伊等往綁盧少棠時、帥尚在大東旅館三十五號房間內、惟帥已較前瘦、鬍子變白、又由判無期徒刑之胡德明等稱、並不認識帥頌平、至此證人已畢、質之帥頌平、堅稱出事時伊在天津、此次突遭誣攀、我亦係公務員、應請明鑒、且我家世代書香、祖上曾任山東主考、許家栻庭長核供、諭令被告還押、改期七月三日再訊、

赴蘇自殺

——證實——

在東吳旅社服毒

上海美領事館華員吳振聲之胞弟吉軒、因受家庭激刺、留書稱赴蘇自殺、已誌昨報、玆悉吳振聲自前日赴蘇察訪、昨日得悉、閶門外東吳旅社曾於本月十三日晚有上海來蘇之西服少年一人、開定十三號房間、比十四日晨十一時、經茶房察覺、已服毒身死、報由地方法院檢察處檢驗等情、吳振聲乃至地檢處請求給閱照片後、確爲已弟吉軒、即具狀呈請領棺返籍、

永和實業公司出品

●月裏嫦娥牌

滅蚊香

是撲滅蚊虫的常勝軍

是夏令安眠的護身符

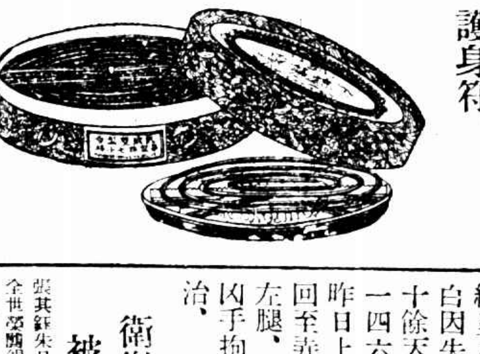

各埠廣貨號・及各大藥房・均有發售

發行所　上海老北門

妾失踪

突來律師信

無非要脫離

蘇州人陶育琪、在麵粉統稅局任職、家寓法租界貝勒路辣斐德路口瑞華坊十七號、有一妾、閨名寶韻、二十一歲、身材矮小、賦性風流、面白而圓、若金山藕菓、陶與伊同居、已歷五載、平日感情和睦、最近寶韻忽變常態、夫妾間時生勃谿、五年情義、一旦破裂、突於三日前、攜物而遁、陶亦無法追尋、昨日接得律師信一封、拆閱之、知爲代表寶韻而來、函中略謂時遭打罵、不堪同居、要求脫離、並給予醫藥若費干、陶見信後、正在預備交涉手續、五年前陶嘗往法租界東新橋惹香院狎遊、無意間遇着寶韻、此時花名爲金媛、兩人相見恨晚、旋訂白頭之盟、結果陶出八百元爲寶贖身、初寓於大南門民立學校附近、去年始入瑞華坊、致有此變、

開房間

旅館內姓名可查

昧良不顧生活

十七歲蘇州女子陳軒英、因被靜安寺路高地洋行皮鞋店主管大明誘姦拋棄、逼得投浦自盡、爲水巡捕房救起、解送地方法院、簽發拘票、會同靜安寺捕房、將管拘獲、解送特區法院、判准歸地方法院訊辦、此案玆由吳檢察官開庭預審、管稱陳軒英與其姊、爲一對浪漫女郎、深晚歸來、我係房東、故而將其申斥、詎乃懷恨誣告、現在其父尚住我店三樓、我與之並無姦情等語、質之陳軒英供、被告第一次將我誘姦時、借居於神州旅館二百二十二號、循環簿上書明管大明之姓名、第二次將我姦淫時、在新高陞旅館、亦書管之名、並由其交付帳房名片一張、均可調查、但我父得知後、將我驅逐、被告又送我到蔡姓小姊妹處、乃昧良而五個月不顧生活、我回家不得、生活無着、故而自殺、請求澈究、檢察官核供、以被害人指證歷歷、故將被告管大明收押、聽候調查明確、依法懲辦、

門禁不嚴

盜匪乘機入

昨日上午九時許、新閘卡德路泰德里一一五二

瞎子花樣多

誘騙女子　串放白鴿

寶山縣月浦唐家宅居民唐阿生、年五十九歲、其子阿松、年二十三歲、在一月之前、唐阿生濶住居與范十六間七十九號之同鄉人瞎子王道生、及一名楊阿權者爲媒、說合娶蘇城女子蔣金弟與其子阿松爲妻、當時曾出洋一百七十元爲禮、詎料過門後、將近一月、蔣女突然逃逸無蹤、唐父子以人財兩空、大爲懊喪、當即四出偵查、竟無下落、直至前晚八時許、唐父子適行經吳淞外馬路、無意間瞥見蔣女獨身在前行走、當即上前扭獲、勸其歸家、金弟堅執不從、唐父子遂報由崗警、帶入公安七區一分所、該所略訊一過、以瞎子王道生實有重大關係、當即派警按址將王捕獲帶所、昨晨經所長張鑛光訊究、唐阿生父子供述前情、後即據女子蔣金弟供、年十七歲、蘇城人、向在大生紗廠爲女工、住該廠工房四十一號、上月間、有誘命之徒弟張小梅、誘騙民女、僞稱小姊妹有病、領至江灣探病、不料竟將民女騙至吳淞、後有瞎子王道生及楊阿權等、拐至月浦、賣與唐阿生爲兒媳、計洋一百七十元、民女因已有婆家、故逃出返家、昨被唐父子扭獲等語、據王道生供、年三十六歲、寶山人、上月二十九日、有蔡小英偕同楊阿權等、帶領蔣金弟、居住民家二日、後由楊姓出賣與唐阿松爲妻、言明身價洋二百五十元、先交一百七十元、民過手十元、代蔣女買衣服鞋襪用去、餘不知情、請查等語、張所長核供後、以關係誘拐女子、串放白鴿、案情複雜、當即備文派警申解公安總局法辦、

白鴿飛去

鄰居有嫌疑

城內萬壽庵北張家弄口四牌樓蘇州人王洪江、因中饋猶虛、由鄰居陸新道作伐、化代價一百餘元、於五月十八日娶一李氏女、（年廿歲）爲室、詎過門僅旬日、至廿八日李氏復又捲去財物二百餘元逃亡、王人財兩失、懊喪欲死、後與陸交涉、乃陸支吾以對、王又查得李氏走之時、前門已關、必穿陸家走出、故於昨扭陸投一區二分所、控告串放白鴿、昨解地方法院交辦、

婦人貪利

淪爲神女

紹興人張長發、其妻張阿林、年已三旬、性頗輕浮、與紹興人陳瀛洲有染、陳倉暗渡、已非一次、本年四月念號、陳復招張阿林至九江路源源旅館八十一號房間、其時房內尚有婦人金小妹及錢某等數人在、陳即向張阿林謂、現南京有大批鴉片煙土、欲購運來滬、但我等恐被查獲、故招爾前來商議、可否往京將是項煙土夾帶來滬、當以數百金爲壽、張貪圖厚利、允之、於是由錢某及金小妹領張乘車赴京、復渡江過浦口而至安徽懷遠縣、詎錢金二人、忽將張阿林賣入陳步洲所開之妓院爲娼、得身價洋二百四十元、攜款潛行回滬、陳乃迫令張婦接客、張因而向夏姓、祇得從之、後懷遠縣公安局忽得報告、乃往將陳步洲及張婦拘捕、詰悉前情、發函致阿林之夫長發、囑往具領、張長發乃往將妻領回上海、一面報告總巡捕房、由捕頭飭派華探于萬成往將陳瀛洲金小妹二人逮捕、昨晨解送特區法院、捕房律師汝葆彝陳明前情、並稱陳瀛洲前因結黨販賣婦女、於十七年十二月三號經法公廨處徒刑四年、出獄未久、今故態復萌、應請重辦、繼由張阿林與明受害經過、詰之陳瀛洲否認串同將婦販賣、而金小妹則供係陳所主使、經許家栻庭長核供、諭被告還押、改期七天再訊、

捕獲巨盜

抄出手鎗

巨盜朱唐根陳木泉宋阿白章東生朱長生等、曾於上月間在南匯縣屬橫沔鄉間糾黨搶刦某鄉民家中布數十疋及衣服等物、又在法租界小浜灣地方行刦居民花執金家銀洋飾物、質洋化用、現爲法捕房正探目李友生副探目曾九如周瑞元包探劉金榮偵悉該匪等匿跡之處、當即前往將朱盜等一併拘獲、抄出手槍一支、帶入捕房、吊出原贓、聽候傳到事主再行解堂訊辦、

工人懷恨

砍斷工頭手足

浦東張家浜船廠內小工頭錢明正、因刻薄工人、致爲工人錢秋生糾人以利斧將明正之右腿砍落、並又砍斷手臂、遂成殘廢、錢秋生已由地

密勒路綁案

中山汽車公司

汽車夫有嫌疑

寓居密勒路一百八十四號門牌開設興利號之粵人陳炳祥、前晚九時許、由瑪禮孫路一號姿處返里、中途被匪綁架、當時脫險、各情已詳誌本報、兩年浦路二百九十四號中山汽車公司汽車夫通州人王阿桑、至虹口捕房捕告、謂有自稱裘姓者一人、來公司雇車、言往閘北寶興路有事、行經瑪禮孫路、着暫停、俄頃又屬開駛三馬路、車經狄思威路轉入華德路百老匯路塞路、在翻建路下車給車費一元四角、袖中似有手槍等詞、而華探長毛伊文探員梁永基根據王之報告、遂對于陳炳祥之被綁、頗有與匪通同嫌疑、遂往該公司詳細調查、得悉本月十二號華界南市某姓被匪綁架之汽車、亦係中山公司所雇、自據捕頭、鑑飭將王阿桑扣留、昨晨解送特區法院第三刑庭、捕房律師厲志山陳述案情、並稱捕房以王阿桑對於斯案殊有疑點、因當時陳炳祥遇綁時、彼乘隙奔入該路二號一日本人之住宅、急將大門局閉、狂呼救命、經一司閽人即從後戶出鳴警笛、號召探捕、匪黨見事不佳、分頭逃逸、是時坐王阿桑車中之匪、遂棄其開車、綁過許多馬路、在翻建路而下、王在捕房並不言聞有警笛聲、而途中遇停車者亦[illegible]、本月十二號華界南市亦有發生綁架某姓之汽車、實施綁架某姓、是該公司之汽車、以請庭上諭王阿桑暫押捕房、調查眞相、據毛探長及探員[illegible]明一過、質之王阿桑稱、該在逃之架匪、當時實不知係綁匪、彼在翻建路下車時、見其執有手槍、故報捕房求驗、[illegible]推事核供、諭王阿桑押候查明再訊、

衛樂園經理

被控案判決

張其鈺朱品卿陶貽鑾舒根新王裕東全世榮顧錫卿等、延律師代表在法公堂以刑事指控已閉衛樂園經理朱家敏、詐欺取財等情一案、案訊之下、辯論終結、昨屆宣判之期、傳集兩造、經朱承審官判決、查本案原告張其鈺等、大都爲衛樂園之職員、該員招股章程、凡職員先股一股、另得普通股一股、當爲原告等所悉、張其鈺朱品卿之款、何故貿然多付、且張其鈺所舉之五千兩收據、爲打字機所印成、而被告朱家敏之姓名、又非親筆所簽寫、倖蓋有西文橡皮圖章、據證人之證言、此章爲普通收信之用者、顯不足憑、何況張其鈺朱品卿另案僞造衛樂園收條、業經上海地方法院判處徒刑、據何以未有收據、又不索取股票、據被告稱、所交之款、係代張其鈺交付、實在該部分二千五百兩股款之內者、自非無因、又舒根新王裕東全世榮顧錫卿等交付之萬國信託公司之保證金、縱令萬國信託公司即爲衛樂園之代名詞、該原告等執有該公司收據、儘可向公司負責者追償、該被告不過爲公司職員、不負對外之責、又何得空言攻擊、指爲詐欺、總之原告等所訴均無充分證據、自難令被告負刑律上責任、應即諭知無罪、堂費廿元、歸原告等負擔此判、

小小交涉

蕩婦小妹、與白相人小龍飾婢識、以小旅館爲宿舍、同出同行、頗相親暱、近小妹所蓄之洋十二元金戒一枚金圈一付、均被婢夫寶洋誘騙、小妹日與吵鬧索償、詎小龍飾否認濆取、謂係敲詐、於是口角、繼竟互毆、頭破血淋、由崗警拘入二區一分所、經徐所長訊得兩造各執一詞、判解公安局法辦、

▼迷路候領▲

六區公安局查得迷路男孩數福興一名、據稱年十四歲、江北人、並無父母兄弟姊妹、昨日我與祖母將船停泊在蘇州河、祖母叫我上岸買自來火、折回之後、船已開走、以致迷路等語、查該孩身穿斜紋花線布褂[illegible]褲、[illegible]候領、公安局五區第三所、在胡家木橋查獲迷路中啞男孩一名、係屬啞吧、無從詢其姓名住址、查該孩年約五歲、頭上剃後留有胎髮一方、長臉、身穿藍條子布短衣褲、赤足未穿鞋襪、現送總局教養所留養候領、又二區公安局、在萬昌路地方、查獲迷路女孩童招弟一口、詢據述稱、年十四歲、江北人、問其住址、均啞口不答、查該孩身穿白布短衫褲、皮上有一大疤、赤足、黑直貢呢鞋、現送新普育堂留養候領、

懷恨下毒手

失業後姘婦另隨他人去

弄口相逢

利斧砍斷腿骨

靖江婦人陳陳氏、年四十歲、與住閘北長安路錦繡里八號之山東人白崇祥姘識、已歷一年、最近白因失業、將氏之衣飾典質殆盡、氏惡之、因於十餘天前、私行逃走、又與住潭子灣大豐紗廠東一四六號之陳才富同居、白知之、思有以報復、昨日上午八時許、陳氏赴錦繡里孫寶坤處借洋、回至弄口、適與白相遇、當被白用利斧猛砍氏之左腿、骨被砍斷、血流如注、崗警聞訊趕至、將凶手拘獲、帶入四區二分所、受傷者由送醫院療治、

上海最幽雅之

雪園

西餐館　西菜茶點　味美價廉

電話三六一一一號　華安總經理

靜安寺路跑馬廳對過　華安房子東首下層

全新男女結婚禮服出租

天福洋服公司　北四川路老靶子路西首　電話四一一八號

驗目配光

保用五年　精細準確　修理免費

托力克　每副一元

克羅克　每副二元

真水晶　每副三元

真茶晶　每副四元

上海　民國路老北門西首　茂昌眼鏡公司

運動興奮之時　口含仁丹數粒

頓增快樂　精神振起

不疲倦　不口渴

注意　近有假冒商標劣貨…認明仁丹商標…

數百萬人歡迎的

現代有名筆記

西行艷異記　第三冊　單行本　出版

●附有各種奇異人物風景照片

每本大洋五角　外埠加郵費掛號費九分

此書一部共分三冊現已完全出版報上零碎看來不接氣接續讀之趣味異乎尋常「徐霞客遊記」遜其精彩「魯濱遜飄流記」差堪媲美勝讀一部「山海經」比「鏡花緣」更覺實在亦有「聊齋志」風味「水滸傳」外特闢谿徑寫實遠勝「官場現形記」補「國恥小史」所未備非比「七俠五義」之空洞優點說不盡存數不多欲購從速

外埠三冊合購者免除郵費掛號費收洋一元五角

本埠三冊合購者照實價九折計算收洋一元三角半

分銷處　浙江路中時報總館　山東路時報分館　北四川路兒童書局　紅葉書店

哈爾濱特別市自來水招標

[illegible]

市長宋文郁

中華民國二十年四月十七日

將軍牌

良丹

吾人在熱天之時昏悶煩鬱必所難免如備有良丹一包常含口中數粒功能清心通氣化食消毒却病衞生有益誠匪淺鮮

上海五洲大藥房發行

各埠藥房及洋雜貨店均有出售

大陸銀行　上海信託部　啟事

諸君如因公務紛忙・或其他故障・不克親自經營財產・無論現款・公債票・股票・房地產・貴重物品等・願委託本部代爲運用生利・按時取息・經營收租・相機變賣者・本部當依照尊囑・盡心處理・並絕對嚴守秘密・擔負無限責任・以副諸君信託本部之盛意・

詳細章程・承索卽寄・

大贈品

精美！實用！！

贈送一物一件　各界諸君　請來試試

本藥房門市部迭次舉行大贈品莫不以求實際故得顧客異常歡迎茲屆夏令本藥房對于衛生各品均有精製特於六月十五號起至七月五號止舉行大贈品三星期倘蒙惠顧各貨一律平價出售外如購物滿洋一元者贈品一件購滿五元贈送兩件家用皂不在此例此項贈品均爲夏令用要[illegible]望快來試試

贈品列下
●殺蚊盤香
●國貨良丹
●精雅摺扇
●蒼蠅拍子

五洲大藥房

上海四馬路總公司　本埠（天后宮橋）（北四川路）（小東門）各支店及西門蓬萊市場分銷處　同日舉行

上海搬場公司

海上首創第一家

對於搬傢具運行李送嫁粧經驗最富資格最老且搬夫四名尤爲熟悉老練

總公司漢口路十號電話六一三九〇　分公司大世界西首電話一八七七三　河南路橋堍（電話）一八八七七　永安老德路（話）六一三九四

近世防癆藥

唐拾義　久咳丸

[illegible]售均藥各界世[illegible]

激流（五十六）

巴金作

（保留版權　不准轉載）

樣嘲笑了哥哥，好像就報了先前落毽子的仇，她底圓圓的粉臉上顯了得意的笑容。於是衆人又對覺慧笑了。

這時候覺新已經落了毽子，該輪着淑英接着踢。淑英顯得是一個踢毽的能手，她一開始就吸住了衆人底目光。她不疾不徐地踢着，口裏數着數目，一手拉住身後的髮辮，身子很有規律地動着，顯出很隨便的樣子。毽子變成了很能聽話的東西，牠只是在她底脚邊跳上跳下。好像她底脚上有吸力似的，毽子落下來，總落在她底脚上。她踢了許久，還是站在原地方，不過移動了幾步。

衆人一面替她數着，一面帶着羨嫉的眼光望着她，誰都希望她馬上落了毽子，然而事實上她愈踢下去，毽子愈是不肯離開她底脚，好像牠一個人永遠不會把毽子踢落了，於是衆人又在旁邊開始抱怨起來，甚至有人發出聲音來擾亂她底注意。

覺慧坐在天井裏的一個磁凳上，他旁觀着這競爭，他並不發一言。衆人都不理他；好像被遺忘了的，他孤零零的坐在那裏，不曾參加他們底笑樂，而且甚至帶了羨慕的眼光看他們，他第一次感到不會踢毽，不熟習各種游戲之可悲了。

但這也不過一剎那間的事，孤寂突然襲來，卻又很快地去了。他又恢復了平靜的態度，看着這游戲怎樣進行着，而且還帶了興趣。

淑英底脚上的毽子終於落了，又輪着淑貞踢。這個十二歲的女孩吃力地舞動着她底那一雙穿着紅緞子繡花鞋的小脚。這雙畸形的脚以牠們底嬌弱的樣子引起了人們底注意。覺慧和別的人一樣也落目在這一對在公館裏出名的小脚上，但牠們並不曾博得他底憐愛。在他看來這雙小脚正等於大門牆壁的槍彈痕，牠們給他喚起了一段苦痛的回憶。於是淑貞底因纏脚而發的哀泣聲又越過這些年代而回到他底耳裏了。

然而在眼前分明地站着她，依舊是那一雙使得一部分人憐愛的小脚，依舊那一雙用她底痛苦與血淚換來的小脚，可是她如今卻忘掉一切地在這裏笑樂了，從她底臉上看不出一點悲哀的痕跡。這是一個天真的愉快的面龐，沒有一點悽哀的表情，無論爲了過去，或爲了將來。

「也許是她底年紀還太小罷，」這樣想着，他無意間又把眼光落在覺新底臉上，他要在這臉龐上尋找什麼東西。

覺新帶笑地和幹在他底身邊的淑華談話。淑英顯了噴怒的樣子，要擰他，他便跑下石階，淑英跟着追了來。他繞着玉蘭樹跑了兩轉，淑英在後面追不着，氣了，要拾土塊來擲他，他便跳下石階跳到草地上，預備過橋去。

「不要跑，我不追你了。回來罷，」淑英立在一株玉蘭樹下高聲叫。

覺新已經走到橋頭便站住了，望着她笑，吐了幾口氣。

「快來，現在該你來踢毽子了，」淑英又說。

他還是站着不動。

「好，由你去罷，少你一個也不要緊，」她裝出生氣的樣子，說了便轉過身幾步走上了石階。

她剛剛轉過身子，覺新便又走回來了，輕輕下着脚步，忍住了笑，走過天井，走到石階下。淑英立在石階上，背向着外面，辮子垂下來。他把她底辮子捏住，卻被覺英看見了，叫聲「背後有人。」等淑英連忙掉過頭看時，他已經在她底髮辮上插了一根樹枝。於是淑英稍了過來把樹枝拔了。衆人大笑起來，甚至停了踢毽子。

覺慧默默地旁觀着這一切，他也忍不住笑了。然而同時他又不能抑住別一種思想。他想，人原來是這樣健忘的，同樣一個人在短時間內竟然變換了兩個面目。過後他又一想，大概正因爲如此健忘，所以人們才能夠在痛苦的環境中生活下去罷。他這樣想着，於是對於剛剛掘開過去的故墓而

上海商情

（附舟車時刻表）

標金略跌兩許

一度進八百兩關口

昨十八日標金、略形盤小、八月份開盤、即降一兩八錢、爲八百〇一兩五錢、大條及銀價公私電皆無伸縮、福昌、元茂永同太昌萬興順利大德成等均來購買、當即上漲二兩數錢、至於英金、八九月份以三一二五出入可做、至英金揭佈忽更、時爲〇四兩、復由乾昌祥恆餘福興永等亦進、益形鋒利、續漲三兩數錢、象之廣帮向匯豐等結英金二五、繼而乘此吃二五、故至十點一刻、達〇七兩九錢、頃刻已見援折、各銀行均有賣出、英金計二五、尤因義豐永上場蒞售、據聞代恆興脫手、又元茂永隆昇志豐永同太昌日昌福興永順利萬興等相約而賣、急處狹頽、狂跌六兩、僅以一兩之盤頭、直至十一點三刻、僅爲〇二兩、繼則拉上一兩另、乃元與永乾昌祥購買、爲〇三兩二三錢、無如賣者不寂、市〇二兩一錢、續又抑小一兩、僅計〇一兩左右、揭價仍計八百卅八兩二錢、計撤卅兩另至卅五六兩、

下午開盤計〇一兩、次[illegible]、乃物品開小、繼因印匯報小一些、即爲〇一兩五錢、奈永豐恆餘[illegible]中等售出、且英金鬆靈、兩行買去三二五至三七五、陡呈疲弱、幸已跌至七百九十九兩、俄而內興義豐永元興永等來進、益以台灣正金匯[illegible]等均有吃進、下月份英金三一二五、故二點三刻爲〇二兩七錢、志豐永元茂永等售出、銀行在做九月份三一二五、遂又下降二兩若、三點[illegible]、八百兩〇〇五錢、入後[illegible]兩週落、直至三點三刻、匯[illegible]、尤因福生代某客戶[illegible]二兩數錢、四點後、爲[illegible]兩六錢、轉瞬福餘等賣出、陡降二兩、計〇一兩六錢、將屆閉市、元亨等納進、故四點卅分收盤、爲〇二兩四錢、還又貶去四五錢、僅爲二兩左右、比較前天（照掛牌）同落九錢、按今日最大價八百〇七兩九錢、最小價七百九十九兩、計有八兩九錢迴顧、物品早市〇一兩七錢、午收一兩半、下午一兩、收市二兩、揭價計撤卅六十兩、登帳七月〇五兩、八月〇二兩、補水終日〇五兩、各號交易、異趣、計盛昌祥恆興福餘元興永森昌永均進、萬興順利同太昌福興永日昌餘大等出入持平、爲數萬多、元茂永志豐永丙興隆牛大興永等均出、義豐永頗有出售、約共二三千條（傳聞代廣帮）大德成源泰恆餘元泰昌太亨等午出午進、不在少數午後元茂永義豐永元興永丙興乾昌祥萬興順利恆興元泰祥元亨等皆有買進、同太昌福太亨源泰大德成春源永等時有出納、志豐永福餘永豐均出、隆生出而復進、投機商吳某有所買進、廣幫買進二三百條、惟聞他號代爲賣出不少、令人莫明眞相、大連幫共進二千多條、出一千餘條、

□金業交易所

（每條）

	八月		又
現貨標金	八百〇四兩		
足赤條金	八百十三兩	又	
沙金赤金	八百十四兩		
前市			後市
八月開盤	八〇一·五〇	八月開盤	八〇一·〇〇
最高	八〇七·九〇	最高	八〇三·六〇
最低	八〇一·三〇	最低	七九九·〇〇
午刻收盤	八〇一·一〇	下午收盤	八〇二·四〇
上午補水	八〇五·〇〇	下午補水	八〇五·〇〇
七月登帳	八〇五·〇〇		
八月登帳	八〇二·〇〇		

□物品交易所

（條兒九七八標準）

八月開盤	八〇一·七〇　八〇一·〇〇
最高	八〇七·八〇　八〇三·六〇
最低	八〇一·五〇　七九九·三〇
收盤	八〇一·四〇　八〇二·〇〇

□銀樓大同行

足赤飾金（每兩價洋）一百十一元半

十足紋銀（每兩價洋）一元七角五分

□銀樓新同行

[illegible]金（每兩價洋）一百十元〇半

紐約股市清淡

寅通十七日紐約電、紐約股市債市交易趨清淡、本日僅成交九十萬股、呈近年稀有之閒散狀態、因買氣清淡、各股齊跌、尤以鐵路股最受打擊、廿種平均跌去一元九角五分、其他各股則以威斯汀好[illegible]最甚、[illegible]餘多[illegible]動、

銀價不動

昨據倫敦來電、大條銀均無漲跌、計近遠期同爲十二辨士三一二五、脚地小交易、市況平、收市後市面平靜、因售出者不多、又接紐約來電、美銀價亦無變動、計現貨仍爲二角六分六二五、英對美勿更、美對英加上另三二二五、同爲四元八角六分四三七五、日英仍計四十九元三角八分、日英爲二先令〇三七五、倫滬先令仍計一先令二辨士半、孟買現貨低落一安那、計四十二羅比〇七安那、

□海外匯電

[illegible]

匯市平平

昨英美銀市、均無變化、市況平平、惟實方不爽、至於滙市、亦無甚變化、匯豐掛牌、倫香港減一二五、計又十兩八七五、其餘概無伸縮、銀行交易之價、亦甚和平、祗殖抑上落、匯金有八九兩許度、終則略平、適與匯市適異、結果英美兩匯不相軒輊、日英金則加半分、華商交易尚屬活躍、計英金於上午出賣與出大等結進十餘萬磅、又福昌泰康潤等拋出數萬磅、至下午各號、約賣出十萬磅、統核全日約成交卅萬磅、又英金出納頗敏、日金亦祗少數而已、

▲英匯　內盤終日僅平六二五升降、上午出價一先令二辨士二五至三一二五、買價三一二五至三七五、華比於最初買八月三一二五、（福昌出）中行與正金互做九月同價、九點半後、三井出七八月二五至三一二五、匯豐出七月二五、（牛大進）麥加利三井大通華比上海出七八月同爲二五、十一點時、匯豐出九月二五、[illegible]七八月二五至三一二五、午時麥加利進同價、午收出價二五、進價三一二五至三七五、下午正金首[illegible]九月三一二五至三七五、華比[illegible]七月三一二五、[illegible]三點後、[illegible]三井至四點後吃八月[illegible]出價二[illegible]至三七五、

▲美匯　內盤計[illegible]價廿八元九三七五至[illegible]九元〇六二五[illegible]八元八七五、買價廿[illegible]廿八元九三七五至廿九元[illegible]一二五[illegible]收市平平、

▲東匯　內盤終日[illegible]市出價一兩七錢〇七五至二五[illegible]一兩七錢[illegible]早晨出七月大連一兩[illegible]收出價一兩七錢[illegible]買價一兩[illegible]

□上海洋價銀拆

（早市開出）（午市開出）

名		早市	午市
國幣		七·三六五	七·三〇〇
江南		六·四七〇〇	六·四三〇〇
廣東		六·四三〇〇	六·四三〇〇
銀拆		〇·〇六〇〇	〇·〇六〇〇
銅元		三·二五〇〇文	三·八〇〇〇文
衣牌		二·七七〇文	二·七二〇文
角坯		〇·二四〇文	〇·二三〇文
小洋貼水		〇·〇三〇文	〇·〇三〇文

近期大條　十二辨士三一二五
遠期大條　十二辨士三一二五
紐約銀價　二角六分六二五
孟買現銀　四十二羅比〇七安那
英滬先令　一先令二辨士半
英美匯兌　四元八角六分四三七五
倫英匯兌　[illegible]
美英匯兌　[illegible]
美日匯兌　[illegible]
美滬匯兌　廿九元

□銀行匯票市面

（申規一兩計算）

上海匯至倫敦（電匯）一先令二辨士[illegible]
銀行即期（上海匯至倫敦）一先令二辨士[illegible]
銀行四個月期（上海匯至倫敦）一先令二辨士[illegible]
上海匯至法國 七百二十八佛郎（申規百兩計算）
上海匯至紐約 七百七十佛郎[illegible]
上海電匯至美國 [illegible]（申規百兩計算）
上海電匯至香港 八十四兩〇八七五（申規百兩計算）
上海電匯至印度 一百八十羅比半（申規百兩計算）
上海電匯至爪哇 [illegible]
上海電匯至新加坡 [illegible]
上海電匯至日本 一百七十四兩（日金百元合申規）
上海電匯至德國 一百七十九馬克

外搽　六零六　藥膏

專治瘰癧爛腳一切皮膚濕毒等症　如有血液不清，內毒鬱結，速服六零六，清血解毒，立見奇效

價目　內服六零六每盒二元　外搽六零六每盒二角

上海四馬路太和藥房發行　各埠藥房均有出售

皮膚濕癬，毒瘡爛破，流水出膿，而且痛癢不堪，污穢以極，速搽外科六零六藥膏，搽之止痛，即出膿除數次即可，其他症痊愈，無不效如神

債市因謠轉跌

昨十八日債券市場、忽又有某要人逝世之謠、人心不無震動、初開盤即有大戶售出、市價一律傾跌數角之左右、惟廿關遠期尚回上數角、此後三盤即入於混沌狀況、漲跌互見、人心至不一致、大戶雖仍有售出、而進貨者亦不乏人、在此謠言時有變之時、市價必有此類情形也、惟交易則較前日爲[illegible]、

□證券交易所

（百元單位）

[illegible]

棉市疲堅

昨（十八日）紐約棉市、始以國貿買進而穩、但後以南方官價及天氣良好而跌、計各月價小去九至五個磅音、利物浦棉市、各月期大一·一二至一·〇二辨士、現貨小一二辨士、孟買棉市內、歐洲出口商售出及多頭了結而跌、但收盤時頗平穩、計平茄圖不動、俄姆辣大一羅比、勃洛去小一羅比、本埠棉市、始[illegible]

日本產金增加、及從外流入、故現金[illegible]

□物品交易所

（元本位）

[illegible]

日本現金增加

十八日東京電、中國方面金之流入最近極形減少、而正金及日銀、正業國內產金、日銀之現金準備、祇六億九、倘增加二千七百十二萬八千元、昨年底推測本年上半期將流出現金五千萬元者、竟反爭所期、反而現金過剩、或以中國方面、[illegible]

□棉花（漢口細絨標準）

[illegible]

紗市收盤時驟漲

昨日紗市、局勢頗見變動、實以外棉及三品轉平穩、而市上又有某種謠言致多頭之獲利者均行了結、不過客銷進意未退、而出口亦有交易、所以收盤時又轉形鼓起也、紗布交易所人標前市各月期、小六錢至九錢、後市大七錢至一兩二錢、各月期價如下、

□紗布交易所

以紗市回擾牽頭抵補而堅、結而局、但後市大一錢五分至五錢、各月期價如下、

現標交易仍沉靜、未有成交、到貨計通州花二百包、姚花木架三百件、

粉麥漲度無幾

預料天晴後必小

▲標粉　昨日麥粉標市、均漲二三角、上下午開盤一般人以天雨又作、心理向好、然論實際頭難觀念、已非其時、實有錯誤、益各[illegible]各地新麥已經收穫、未收者彌有限、雖因陰雨、當不致影響全局、各地麥[illegible]約十成之八、已經收穫、未收者[illegible]皆以天晴後、人心[illegible]市比頗能跌落不少矣、結果[illegible]

▲標麥　昨日下午開盤、一以外電報漲二次大雨關係、市上人心、一致好、但因新麥續到不絕、廠胃停頓、一連三日、故觀市須[illegible]亦甚有限也、結果、六·七月漲二分、八·十·十一月漲一分、九月不動、新麥內各廠胃口、依然不佳、無意

□雜糧交易所

（單位兩）

[illegible]

橡皮市面

□滬北

[illegible]

上海股票行市

（六月十八日開盤）（銀位本）

[illegible]

京滬火車表

上行車

[illegible]

下行車

[illegible]

乘客注意：京滬等三種車、（售）頭三等快車（只售三四等）兩種車票

船期

◀昨日進口輪船

[illegible]

◀內海出口船期

[illegible]

▲外洋出口船期

[illegible]

日本郵船公司出帆廣告

❖開往舊金山
秩父丸　六月念七日
龍田丸　七月十一日
春洋丸　七月念四日

❖開往香港
鹿島丸　六月念三日
龍田丸　七月一日
淺間丸　七月十六日

❖開往西雅圖
平安丸　七月三日
氷川丸　七月三十一日

◆經由香港新嘉坡往歐洲◆

❖開往長崎神戶
長崎丸　六月十九日
上海丸　六月念三日

船身堅固巨大、房間設備清潔、行駛穩安快、亦無顛浪之苦烹調料精味美、招待格外周到、搭客如蒙惠顧無論中外將同、

黃浦灘路二號　日本郵船公司　電話六八七七八一